Настолен компютър ASUS

M31AD, M51AD и K30AD

Ръководство на потребителя

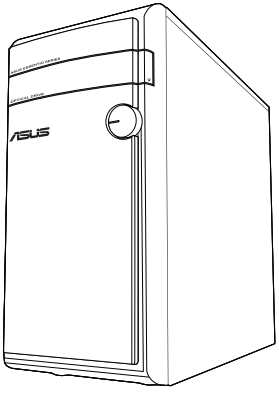

M31AD

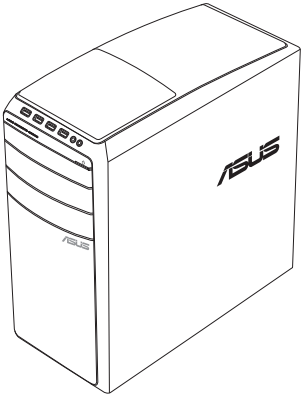

M51AD

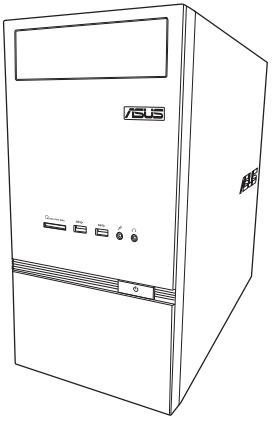

K30AD

BG8828

Първо издание
Ноември 2013

Български

Авторски права © 2013 ASUSTeK COMPUTER INC. Всички права запазени.

Никоя част от това ръководство, включително описаните продуктите и софтуер, не могат да бъдат размножавани, предавани, записвани, съхранявани в друга система или превеждани на други езици под каквато и да било форма и начин, с изключение на документите, които купувачът е съхранил с цел поддръжка, без писменото разрешение ASUSTeK COMPUTER INC. ("ASUS").

Гаранцията и поддръжката на продукта не важат в следните случаи: (1) при поправка, модификация или промяна на продукта, освен ако не е на лице писмено разрешено от ASUS; (2) серийният номер на продукта е заличен или липсва.

ASUS ПРЕДОСТАВЯ ТОВА РЪКОВОДСТВО В НАСТОЯЩИЯ МУ ВИД БЕЗ КАКВИТО И ДА БИЛО ГАРАНЦИИ, ПРЕКИ ИЛИ КОСВЕНИ, ВКЛЮЧИТЕЛНО, НО НЕ САМО, КОСВЕНИ ГАРАНЦИИ ИЛИ УСЛОВИЯ ЗА ПРОДАВАЕМОСТ ИЛИ ПРИГОДЕНОСТ ЗА ДАДЕНА ЦЕЛ. ПРИ НИКАКВИ ОБСТОЯТЕЛСТВА ASUS, НЕГОВИТЕ ДИРЕКТОРИ, СЛУЖИТЕЛИ ИЛИ АГЕНТИ НЕ НОСЯТ ОТГОВОРНОСТ ЗА КОСВЕНИ, СПЕЦИАЛНИ, СЛУЧАЙНИ ИЛИ ПРОИЗТИЧАЩИ ОТ ИЗПОЛЗВАНЕТО НА ПРОДУКТА ЩЕТИ (ВКЛЮЧИТЕЛНО ПРОПУСНАТИ ПЕЧАЛБИ, ЗАГУБЕНИ КЛИЕНТИ, ДАННИ, ПРЕУСТАНОВЯВАНЕ НА ДЕЙНОСТ И ДР.), ДОРИ и АКО ASUS СА БИЛИ ИНФОРМИРАНИ, ЧЕ ТАКИВА ПОВРЕДИ ПРОИЗЛИЗАЩИ ОТ ДЕФЕКТ ИЛИ ГРЕШКА В ТОВА РЪКОВОДСТВО ИЛИ ПРОДУКТА, СА ВЪЗМОЖНИ.

ТЕХНИЧЕСКИТЕ ХАРАКТЕРИСТИКИ И ИНФОРМАЦИЯТА В ТОВА РЪКОВОДСТВО СА ПРЕДОСТАВЕНИ ЗА ВАШЕ СВЕДЕНИЕ И СА ОБЕКТ НА ПРОМЯНА ПО ВСЯКО ВРЕМЕ БЕЗ ПРЕДУПРЕЖДЕНИЕ. ТЕ НЕ ТРЯБВА ДА СЕ ТЪЛКУВАТ КАТО ЗАДЪЛЖЕНИЕ НА ASUS. ASUS НЕ НОСИ ОТГОВОРНОСТ ЗА ГРЕШКИ ИЛИ НЕТОЧНОСТИ, КОИТО МОГАТ ДА СЕ ПОЯВЯТ В РЪКОВОДСТВОТО, ВКЛЮЧИТЕЛНО ОПИСАНИЕТО НА ПРОДУКТИТЕ И СОФТУЕРА В НЕГО.

Продуктите и фирмените имена, посочени в това ръководство, може да са или да не са регистрирани търговски марки или авторски права на съответните им фирми и се използват само за идентифициране или обяснение в полза на притежателите без никакво намерение за нарушение.

Съдържание

Бележки 5
Информация за безопасността 8
Символи, използвани в ръководството 9
Къде да намерите повече информация 9
Съдържание на пакета 10

Глава 1: Първи стъпки

Добре дошли! 11
Запознаване с Вашия компютър 11
Настройка на компютъра 19
ВКЛЮЧВАНЕ на компютъра 22

Глава 2: Свързване на устройства с Вашия компютър

Свързване на USB устройство за съхранение 23
Свързване на микрофон и високоговорители 24
Свързване на множество външни дисплеи 28
Свързване на HDTV 29

Глава 3: Използване на копютъра

Правилна стойка при използване на Вашия настолен компютър 31
Използване на четец на карти с памет 32
Използване на оптичното устройство 33

Глава 4: Свързване с интернет

Кабелна мрежа 35
Безжична връзка (на определени модели) 37

Глава 5: Отстраняване на неизправности

Отстраняване на неизправности 39

Съдържание

Приложения: Windows® 7 / Windows® 8.1 Ръководство на потребителя

Глава 1: Използване на Windows® 7

Стартиране за пръв път....49
Използване на работния плот на Windows® 7....50
Управление на Вашите файлове и папки....52
Възстановяване на системата....54
Защита на компютъра....55
Получаване на помощ и поддръжка в Windows®....56

Глава 2: Използване на Windows® 8.1

Стартиране за пръв път....57
Windows® 8.1 заключен екран....57
Използване на потребителски интерфейс Windows® UL....58
Работа с Windows® приложения....61
Други клавишни комбинации....66
ИЗКЛЮЧВАНЕ на Вашия настолен компютър....67
Поставяне на настолния компютър в спящ режим....67
Влизане в BIOS Setup (BIOS настройка)....68

Глава 3: Други Windows® 7 / Windows® 8.1 функции

Премахване на USB устройство за съхранение....69
Конфигуриране на настройките за разделителна способност на екрана....70
Конфигуриране на настройките за интернет връзка....71
Възстановяване на системата....80

ASUS информация за контакти

ASUS информация за контакти....85

Български

Бележки

ASUS рециклиране / Обратно приемане

Програмите на ASUS за обратно приемане и рециклиране на продукти се основават на нашето старание да отговаряме на най-високите стандарти за опазване на околната среда. Вярваме в предоставянето на решения на Вас, за да можете да рециклирате нашите продукти, батерии и други компоненти, както и опаковъчните материали. Посетете http://csr.asus.com/english/Takeback.htm, за да видите подробна информация за рециклирането в друг регион.

REACH

Съобразено с регламента по регистрацията, оценката, разрешаването и ограничаването на химикали (REACH). Химическите вещества в нашите продукти публикуваме на уеб сайта на ASUS REACH на адрес: http://csr.asus.com/english/REACH.htm.

Изявление на Федералната комисия по комуникациите (ФКК)

Това устройство отговаря на част 15 от правилника на ФКК. Работата му е предмет на следните две условия:

- Устройството да не причинява вредна интерференция.
- Устройството трябва да приема всякаква интерференция включително и такава, която може да причини нежелано действие.

Това устройство е тествано и отговаря на ограниченията за цифрово устройство "Class B", съгласно част 15 от правилника на ФКК. Целта на тези критерии е да осигурят приемлива защита срещу вредни интерференции в жилищни инсталации. Това оборудване произвежда, използва и може да излъчва радиочестотна енергия. Ако не е инсталирано и използвано в съответствие с инструкциите на производителя, то може да причини вредна интерференция в радио комуникациите. Няма гаранция, че тази интерференция няма да се появи при определена инсталация. Ако устройството причинява вредни смущения в радио- и телевизионното приемане, които могат да се определят чрез включване и изключване на устройството, потребителят може да се опита да коригира смущенията по един или повече от следните начини:

- Да преориентира или премести антената на приемника.
- Да увеличи разстоянието между оборудването и приемника.
- Да включи устройството в контакт на електрическата верига, който е различен от веригата, към която е включен приемникът.
- Да се обърне за помощ към дилъра или опитен радио-/телевизионен техник.

Използването на екранирани кабели за свързване на монитор към видео картата е необходимо, за да се осигури спазването на изискванията на ФКК. Промени или модификации върху това оборудване, които не са одобрени изрично от страната отговаряща за съвместимостта, могат да отнемат правата на потребителя да използва оборудването.

Предупреждение относно литиево-йонна батерия

ВНИМАНИЕ: Съществува опасност от избухване, ако батерията бъде поставена неправилно. Заменяйте само с еднакъв или еквивалентен тип, препоръчани от производителя. Изхвърляйте използваните батерии съгласно указанията на производителя.

Avertissement relatif aux batteries Lithium-Ion

MISE EN GARDE: Danger d'explosion si la pile n'est pas remplacée correctement. Remplacer uniquement avec une pile de type semblable ou équivalent, recommandée par le fabricant. Mettez au rebut les batteries usagées conformément aux instructions du fabricant.

Министерството на промишлеността на Канада (IC): Изявление за съвместимост, Канада

Отговаря на изискванията на канадския стандарт ICES-003, клас Б. Това устройство отговаря на RSS 210 на IC. Това устройство от клас Б отговаря на изискванията на канадските разпоредби за оборудване, причиняващо интерференция.

Това устройство е съобразено с RSS стандартите за освобождаване от сертификат на Министерството на промишлеността на Канада (IC). Работата му е предмет на следните две условия: (1) това устройство да не причинява интерференция и (2) това устройство да може да приема интерференция, включително такава, която би предизвикала нежелани ефекти в работата му.

Cut appareil num□rique de la Classe B est conforme □ la norme NMB-003 du Canada.

Cet appareil num□rique de la Classe B respecte toutes les exigences du R□glement sur le mat□riel brouilleur du Canada.

Cet appareil est conforme aux normes CNR exemptes de licence d'Industrie Canada. Le fonctionnement est soumis aux deux conditions suivantes :

(1) cet appareil ne doit pas provoquer d'interf□rences et

(2) cet appareil doit accepter toute interf□rence, y compris celles susceptibles de provoquer un fonctionnement non souhait□ de l'appareil.

Изявление на Канадски отдел по комуникациите

Този цифров уред не превишава ограниченията на клас Б за звукови емисии от цифров уред заложени в нормативите за радио интерференция на КОК.

Този цифров уред от клас Б е в съответствие с канадския стандарт ICES-003.

VCCI: Изявление за съвместимост, Япония

VCCI Изявление за клас Б

情報処理装置等電波障害自主規制について
この装置は、情報処理装置等電波障害自主規制協議会（VCCI）の基準に基づくクラスB情報技術装置です。この装置は家庭環境で使用されることを目的としていますが、この装置がラジオやテレビジョン受信機に近接して使用されると、受信障害を引き起こすことがあります。

取扱説明書に従って正しい取り扱いをして下さい。

KC: Изявление за предупреждение, Корея

B급 기기 (가정용 방송통신기자재)
이 기기는 가정용(B급) 전자파적합기기로서 주로 가정에서 사용하는 것을 목적으로 하며, 모든 지역에서 사용할 수 있습니다.

*당해 무선설비는 전파혼신 가능성이 있으므로 인명안전과 관련된 서비스는 할 수 없습니다.

Български

Изявления за оборудване, използващо радиочестота

CE: Изявление за съвместимост, Европейски съюз

Оборудването отговаря на изискванията за експозиция на радиочестотен спектър на Препоръка 1999/519/EC на Съвета от 1 юли 1999 г. относно ограничаването на експозицията на населението на електромагнитни полета (0–300 GHz). Това безжично устройство отговаря на изискванията на Директивата за радио и терминално телекомуникационно оборудване.

Използване на безжично радио

Това устройство е ограничено за използване само на закрито, когато работи в честотния диапазон между 5,15 и 5,25 GHz.

Експозиция на радиочестотна енергия

Радиочестотната мощност на безжичната технология е далеч под границите на ФКК относно експозиция на радиочестотния спектър. Въпреки това се препоръчва да използвате безжичното оборудване по начин, който свежда до минимум потенциалния контакт с хора по време на работа.

Безжична съвместимост на Bluetooth, ФКК

Антената и този предавател не трябва да се намират в близост или да е използват заедно с друга антена или предавател, които подлежат на условията на FCC Grant.

Изявление за Bluetooth на Министерството на промишлеността на Канада

Това устройство от клас Б отговаря на всички изисквания на канадските разпоредби за оборудване, причиняващо интерференция.

Cet appareil num□rique de la Class B respecte toutes les exigences du R□glement sur le mat□riel brouilleur du Canada.

BSMI: Изявление за безжични, Тайван

無線設備的警告聲明
經型式認證合格之低功率射頻電機，非經許可，公司、商號或使用者均不得擅自變更射頻、加大功率或變更原設計之特性及功能。低功率射頻電機之使用不得影響飛航安全及干擾合法通信；經發現有干擾現象時，應立即停用，並改善至無干擾時方得繼續使用。前項合法通信指依電信法規定作業之無線通信。低功率射頻電機須忍受合法通信或工業、科學及醫療用電波輻射性電機設備之干擾。

於 5.25GHz 至 5.35GHz 區域內操作之
無線設備的警告聲明
工作頻率 5.250 ～ 5.350GHz 該頻段限於室內使用。

Изявление за оборудване, използващо радиочестотен спектър, Япония

この製品は、周波数帯域5.15～5.35G Hzで動作しているときは、屋内においてのみ使用可能です。

KC (Оборудване, използващо радиочестотен спектър)

대한민국 규정 및 준수
방통위고시에 따른 고지사항
해당 무선설비는 운용 중 전파혼신 가능성이 있음,
이 기기는 인명안전과 관련된 서비스에 사용할 수 없습니다.

Информация за безопасността

Изключете AC захранването и периферните устройства преди почистване. Избършете настолния компютър с чиста целулозна гъба или гидюрия навлажнена с неабразивен почистващ препарат и няколко капки топла вода, след което подсушете излишната влага със сухо парче плат.

- НЕ поставяйте върху неравни или нестабилни работни повърхности. Обърнете се към сервиз, ако корпусът се повреди.
- НЕ излагайте на замърсявания и прах НЕ използвайте при изтичане на газ.
- НЕ поставяйте и не изпускайте предмети върху настолния компютър и не пъхайте предмети в корпуса.
- НЕ излагайте на силни магнитни и електрически полета.
- НЕ излагайте на и не използвайте в близост до течности, дъжд или влага. НЕ използвайте модема по време на гръмотевични бури.
- Безопасност на батериите: НЕ хвърляйте батерията в огъня. НЕ давайте на късо контактите на батерията. НЕ разглобявайте батерията.
- Използвайте този продукт при температура на околната среда от 0˚C (32˚F) до 35˚C (95˚F).
- НЕ покривайте вентилационните отвори на настолния компютър, за да предотвратите прегряване на системата.
- НЕ използвайте повредени захранващи кабели, аксесоари или други периферни устройства.
- За да избегнете риск от токов удар, изключете захранващия кабел от електрическата мрежа преди да преместите системата.
- Потърсете квалифицирана помощ преди да използвате адаптер или удължител. Тези устройства могат да прекъснат заземяването.
- Уверете се, че захранването е настроено на правилното напрежение, което се използва във Вашия район. Ако не сте сигурни за напрежението на контакта, който използвате, свържете се с местната електрическа компания.
- Ако захранването е повредено, не се опитвайте да го ремонтирате сами. Свържете се с квалифициран техник или с Вашия доставчик.

Символи, използвани в ръководството

За да сте сигурни, че извършвате определена операция правилно, моля спазвайте следните символи, които се използват в ръководството.

ОПАСНОСТ/ПРЕДУПРЕЖДЕНИЕ: Информация за предпазване от нараняване по време на работа с монитора.

ВНИМАНИЕ: Информация с цел да се избегне повреда на компонентите при извършване на дадена операция.

ВАЖНО: Инструкции, които ТРЯБВА да следвате, за да извършите дадена операция.

ЗАБЕЛЕЖКА: Съвети и полезна информация, които ще Ви помогнат да извършите дадена операция.

Къде да намерите повече информация

Вижте следните източници за допълнителна информация за продукта и софтуерно актуализиране.

Уеб страници на ASUS

Уеб сайтът на ASUS предлага обновена информация за хардуерните и софтуерни продукти на ASUS. Направете справка с уеб сайта на ASUS www.asus.com.

Локална техническа поддръжка на ASUS

Посетете уеб сайта на ASUS http://support.asus.com/contact за информация за контакт с местния инженер, отговарящ за техническата поддръжка.

- Ръководството на потребителя ще откриете в следната папка на Вашия настолен компютър:
  - C:\Program Files(X86)\ASUS\eManual

Съдържание на пакета

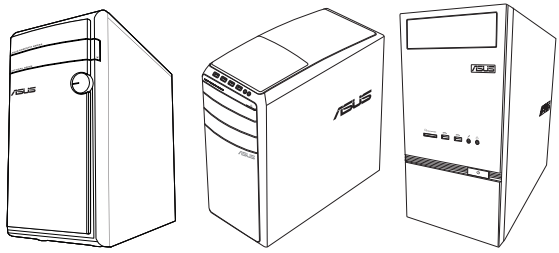

Настолен компютър ASUS

Клавиатура x1

Мишка x1

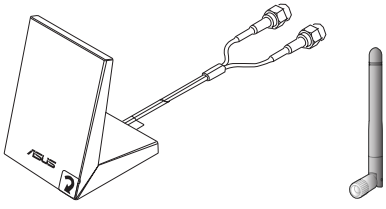

Вибраторна антена x1 (**като опция**) / **Антена (като опция) x1**

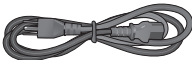

Захранващ кабел x1

DVD/SDVD/RDVD x1 (**като** опция)

Ръководство за инсталация x1

Гаранционна карта x1

- **Ако някой от компонентите по-горе е повреден или липсва, свържете се с Вашия търговски** представител.
- **Илюстрациите по-горе са само за справка. Действителните спецификациите на продукта може да** се различават за различните модели.

Глава 1

Първи стъпки

Добре дошли!

Благодарим Ви, че закупихте настолен компютър ASUS M31AD / M51AD / K30AD!

Настолният компютър ASUS M31AD / M51AD / K30AD предоставя повишена производителност, безкомпромисна надеждност и насочени към потребителя помощни програми. Всички тези стойности са капсуловани в зашеметяващо футуристична стилна кутия.

Прочетете гаранционната карта на ASUS преди да настроите своя настолен компютър ASUS.

Запознаване с Вашия компютър

Илюстрациите са само за справка. Портовете и техните местоположения, както и цветът на шасито, са различни за различните модели.

Български

Преден панел

M31AD

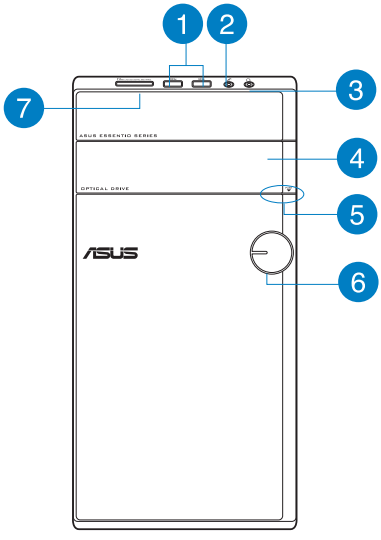

1 **USB 3.0 портове.** Тези портове за универсални серийни шини 3,0 (USB 3,0) се свързват към USB 3,0 устройства като мишка, принтер, скенер, камера, PDA и други.

- ДА НЕ СЕ свързва клавиатура/мишка към USB 3.0 порт, докато се инсталира операционна система Windows®.
- Поради ограничение на USB 3.0 контролера, USB 3.0 устройствата могат да се използват само под операционна система Windows® и след инсталацията на USB 3.0 драйвер.
- USB 3.0 устройствата могат да се използват само за съхранение на данни.
- Силно препоръчваме да свържете USB 3.0 устройства към USB 3.0 портове за по-бърза и по-добра производителност на Вашите USB 3.0 устройства.

2 **Порт за микрофон .** Този порт се свързва към микрофон.

3 **Порт за слушалки .** Този порт се свързва към слушалки или високоговорители. Поддържа се от ASUS Audio Wizard.

4 **Отделение за оптично дисково устройство.** В това отделение има оптично дисково устройство.

5 **Бутон за изваждане на оптичното дисково устройство.** Натиснете този бутон, за да се извади тавата на оптичното дисково устройство.

6 **Бутон за включване и изключване.** Натиснете този бутон, за да включите своя компютър.

7 **Слот за картиMultiMediaCard(MMC)/xD-Picture (XD)/Secure Digital™SD)/High Capacity Secure Digital™(SDHC)/Memory Stick Pro™(MS/PRO).** В този слот поставете поддържаната карта с памет.

M51AD

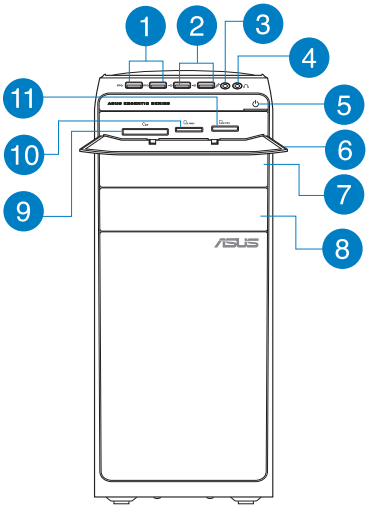

1 **USB 3.0 портове.** Тези портове за универсални серийни шини 3,0 (USB 3,0) се свързват към USB 3,0 устройства като мишка, принтер, скенер, камера, PDA и други.

- ДА НЕ СЕ свързва клавиатура/мишка към USB 3.0 порт, докато се инсталира операционна система Windows®.
- Поради ограничение на USB 3.0 контролера, USB 3.0 устройствата могат да се използват само под операционна система Windows® и след инсталацията на USB 3.0 драйвер.
- USB 3.0 устройствата могат да се използват само за съхранение на данни.
- Силно препоръчваме да свържете USB 3.0 устройства към USB 3.0 портове за по-бърза и по-добра производителност на Вашите USB 3.0 устройства.

2 **USB 2.0 портове.** Тези портове за универсални серийни шини 2,0 (USB 2,0) се свързват към USB 2,0 устройства като мишка, принтер, скенер, камера, PDA и други.

3 **Порт за микрофон .** Този порт се свързва към микрофон.

4 **Порт за слушалки .** Този порт се свързва към слушалки или високоговорители. Поддържа се от ASUS Audio Wizard.

5 **Бутон за включване и изключване.** Натиснете този бутон, за да включите своя компютър.

6 **Капак на четеца на карти.** Отворете този капак, за да видите гнездата на четеца на карти.

7 **Отделение за оптично дисково устройство.** В това отделение има оптично дисково устройство.

8 **Отделение за оптично дисково устройство (празно).**В това отделение можете да инсталирате допълнително оптично дисково устройство.

9 **Слот за CompactFlash®/Microdrive™ карта.** В този слот поставете CompactFlash®/ Microdrive™ карта.

10 **Слот за Secure Digital™/MultiMediaCard карта.** В този слот поставете Secure Digital™/ MultiMediaCard карта.

11 **Слот за карти Memory Stick™/Memory Stick Pro™.** В този слот поставете Memory Stick™/ Memory Stick Pro™ карта.

K30AD

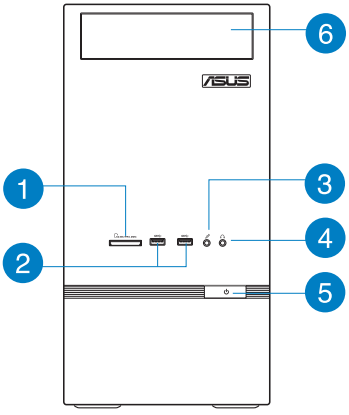

1 **Слот за картиMultiMediaCard(MMC)/xD-Picture (XD)/Secure Digital™SD)/High Capacity Secure Digital™(SDHC)/Memory Stick Pro™(MS/PRO).** В този слот поставете поддържаната карта с памет.

2 **USB 3.0 портове.** Тези портове за универсални серийни шини 3,0 (USB 3,0) се свързват към USB 3,0 устройства като мишка, принтер, скенер, камера, PDA и други.

- ДА НЕ СЕ свързва клавиатура/мишка към USB 3.0 порт, докато се инсталира операционна система Windows®.
- Поради ограничение на USB 3.0 контролера, USB 3.0 устройствата могат да се използват само под операционна система Windows® и след инсталацията на USB 3.0 драйвер.
- USB 3.0 устройствата могат да се използват само за съхранение на данни.
- Силно препоръчваме да свържете USB 3.0 устройства към USB 3.0 портове за по-бърза и по-добра производителност на Вашите USB 3.0 устройства.

3 **Порт за микрофон .** Този порт се свързва към микрофон.

4 **Порт за слушалки .** Този порт се свързва към слушалки или високоговорители. Поддържа се от ASUS Audio Wizard.

5 **Бутон за включване и изключване.** Натиснете този бутон, за да включите своя компютър.

6 **Отделение за оптично дисково устройство.** В това отделение има оптично дисково устройство.

Български

Заден панел

M31AD / M51AD / K30AD

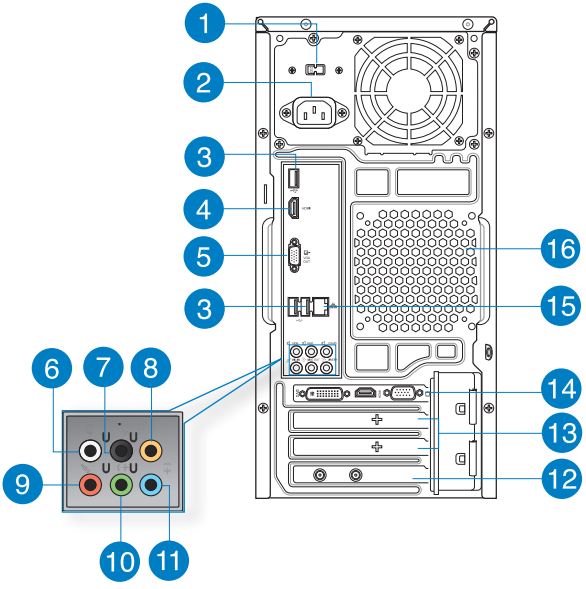

1 **Ключ за избор на напрежението.** Използвайте този ключ, за да изберете подходящо за системата входно напрежение според напрежението в района, в който се намирате. Ако напрежението във Вашия район е 100-127V, поставете ключа в положение 115V. Ако напрежението във Вашия район е 200-240V, поставете ключа в положение 230V.

Ако ключът е в положение 115V, а средата е с напрежение 230V, или ако сте избрали 230V за среда с 115V сериозно ще повреди системата Ви!

2 **Конектор за захранването.** Включете захранващия кабел към този конектор.

В зависимост от местните разпоредби, Вашият настолен компютър поддържа следните напрежения:

- **M31AD:**
  - 110~120Vac / 220~240Vac, 8.0A/4.0A, 60Hz/50Hz
  - 220~230Vac, 3.5A, 50Hz
- **M51AD:**
  - 115Vac / 220~230Vac, 7.0A/4.0A, 60Hz/50Hz
  - 220~230Vac, 3.5A, 50Hz
- **K30AD:**
  - 110-120V~ / 220-240V~, 8A/4A, 50-60Hz (за употреба в Северна Америка)
  - 220V~, 3A, 50Hz (за употреба в Европа)

3 **USB 2.0 портове.** Тези портове за универсални серийни шини 2,0 (USB 2,0) се свързват към USB 2,0 устройства като мишка, принтер, скенер, камера, PDA и други.

4 **HDMI порт.** Този порт е предназначен за конектор за интерфейс за високодетайлна мултимедия (HDMI) и е съвместим с HDCP, което позволява възпроизвеждането на HD DVD дискове, Blu-ray и друго защитено съдържание.

5 **VGA порт.** Този порт е предназначен за устройства, съвместими с VGA, като например VGA монитор.

6 **Изход за страничен високоговорител (сиво).** Този порт се свързва със страничните високоговорители при 7.1-канална аудио конфигурация.

7 **Изход за заден високоговорител (черно).** Този порт се свързва със задните високоговорители при 4.1-, 5.1- и 7.1-канална аудиоконфигурация.

8 **Централен високоговорител/събуфър (оранжево).** Тоиз порт се свързва с централен високоговорител/събуфър.

9 **Порт за микрофон (розово).** Този порт се свързва към микрофон.

10 **Line Out изход (жълтозелено).** Този порт се свързва към слушалки или високоговорители. При 4.1-, 5.1- или 7.1-канална конфигурация този порт се използва като изход за преден високоговорител.

11 **Line In вход (светло синьо).** Този порт е предназначен за свързване с касетофон, CD, DVD плейър или други аудио източници.

Вижте таблицата с аудиоконфигурация по-долу за функцията на аудио портовете при 2.1-, 4.1-, 5.1- или 7.1-канална конфигурация.

2.1, 4.1, 5.1, или 7.1-канална аудиоконфигурация

Порт	Слушалки 2.1 канала	4.1 канала	5.1 канала	7.1 канала
Светло синьо	Line In вход	Line In вход	Line In вход	Line In вход
Жълтозелено	Line Out изход	Изход за преден високоговорител	Изход за преден високоговорител	Изход за преден високоговорител
Розово	Вход за микрофон	Вход за микрофон	Вход за микрофон	Вход за микрофон
Оранжево	–	–	Централен високоговорител/събуфър	Централен високоговорител/ събуфър
Черно	–	Изход за заден високоговорител	Изход за заден високоговорител	Изход за заден високоговорител
Сиво	–	–	–	Изход за страничен високоговорител

Български

12 **ASUS WLAN карта (само за определени модели).** Тази допълнителна WLAN карта позволява на компютъра Ви да се свърже към безжична мрежа.

13 **Конзола за разширителен слот.** Отстранете конзолата на разширителния слот, когато инсталирате платка за разширение.

14 **Рафична карта на ASUS (само за определени модели).** Портовете за изходящ сигнал към дисплея, намиращи се на тази допълнителна графична карта на ASUS, може да се различават за различните модели.

15 **LAN (RJ-45) порт.** Този порт позволява Gigabit връзка с локална мрежа (LAN) чрез мрежов хъб.

Показания на индикатора на LAN порта

Индикатор за активност/Връзка		Индикатор за скорост	
Статус	**Описание**	**Статус**	**Описание**
ИЗКЛ.	Няма връзка	ИЗКЛ.	10Mbps връзка
ОРАНЖЕВО	Свързан	ОРАНЖЕВО	100Mbps връзка
МИГА	Активност на данни	ЗЕЛЕНО	1Gbps връзка

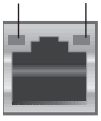

LAN порт

16 **Вентилационни отвори.** Тези отвори са предназначени за вентилация.

Вентилационните отвори на шасито ДА НЕ СЕ блокират.

Български

Настройка на компютъра

Този раздел Ви напътства при свързването на основните хардуерни устройства към компютъра, като например външен монитор, клавиатура, мишка и захранващ кабел.

Свързване на външен монитор

Използване на графичната карта на ASUS (само при определени модели)

Свържете Вашия монитор към порта за изходящ сигнал към дисплея на дискретната графична карта на ASUS.

Свързване на външен монитор като използвате графичната карта на ASUS:

1. Свържете монитор към порт за изходящ сигнал към дисплея, намиращ се на графичната карта на ASUS.
2. Включете монитора към захранване.

Портовете за изходящ сигнал към дисплея, намиращи се на гафичната карта на ASUS, може да се различават за различните модели.

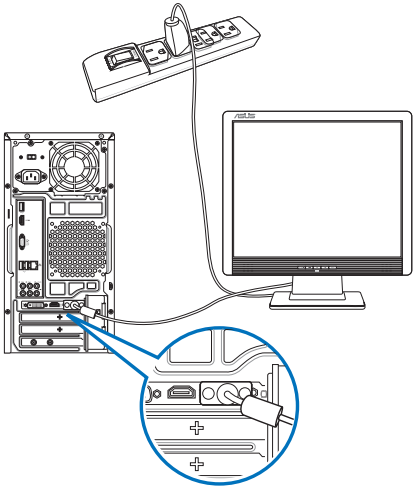

Български

Използване на вградените портове за изходящ сигнал към дисплея

Свържете Вашия монитор към вградения порт за изходящ сигнал към дисплея.

За да свържете външен монитор като използвате вградените портове за изходящ сигнал към дисплея:

1. Свържете VGA монитор към VGA порта или DVI-D монитор към DVI-D порта, или HDMI монитор към HDMI порта на задния панел на Вашия компютър.
2. Включете монитора към захранване.

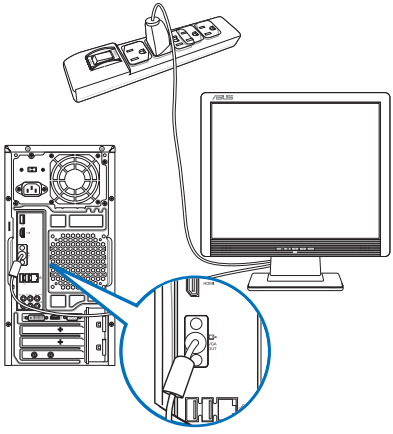

- Ако компютърът Ви е с графична карта на ASUS, графичната карта е зададена като основния дисплей в BIOS. Следователно, свържете монитора си към порт за изходящ сигнал към дисплея, намиращ се на графичната карта.
- За да свържете множество външни монитори към компютъра, вижте **Свързване на множество външни монитори** в раздел 2 от ръководството на потребителя за повече информация.

Български

Свързване на USB клавиатура и USB мишка

Свържете USB клавиатурата и USB мишката към USB портовете на задния панел на Вашия компютър.

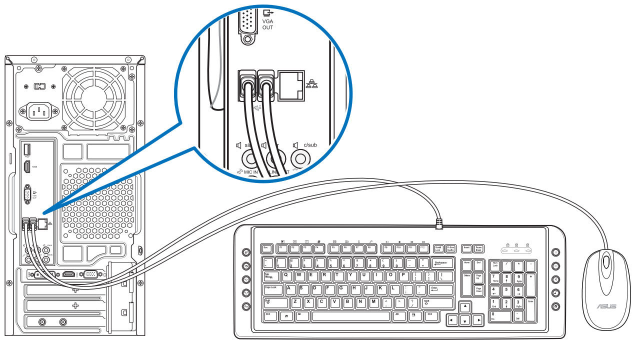

Свържете USB клавиатурата и USB мишката си с USB 2.0 портовете.

Български

Свързване на захранващия кабел

Свържете единия край на захранващия кабел към конектора за захранване, намиращ се на задния панел на Вашия компютър. След това свържете другия край с електрически контакт.

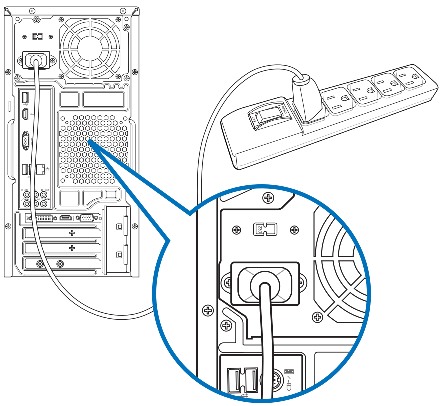

ВКЛЮЧВАНЕ на компютъра

Този раздел описва как да включвате своя компютър след настройката му.

ВКЛЮЧВАНЕ на компютъра

За да ВКЛЮЧИТЕ компютъра:

1. ВКЛЮЧЕТЕ монитора.
2. Включете ключа за захранване, след това натиснете бутона за включване на компютъра.

M31AD

M51AD

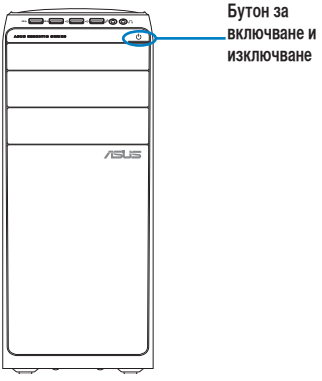

K30AD

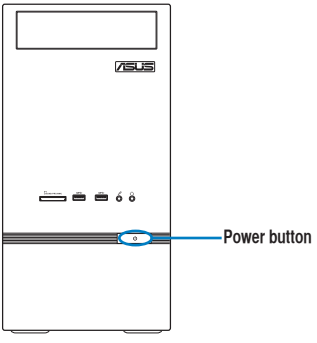

3. Изчакайте операционната система да се зареди автоматично.

За повече информация относно изключването на Вашия настолен компютър, вижте раздел Ръководство на потребителя за Windows® 7 / Windows® 8,1, който ще откриете в това ръководство.

Глава 2

Свързване на устройства с Вашия компютър

Свързване на USB устройство за съхранение

Този настолен компютър има USB 3.0/2.0/1.1 портове както на предния, така и на задния си панел. USB портовете Ви позволяват да свързвате USB устройства като например устройства за съхранение.

Свързване на USB устройство за съхранение:

- Включете USB устройството за съхранение във Вашия компютър.

Преден панел

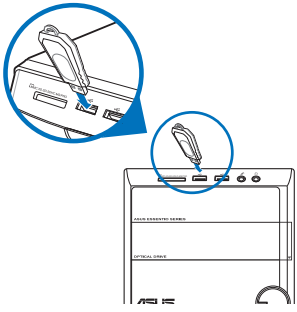

M31AD

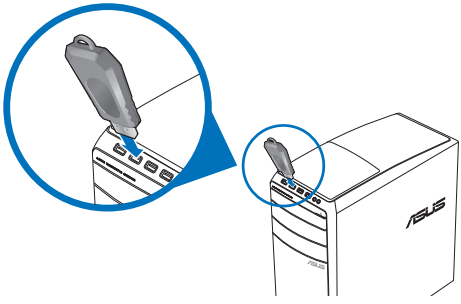

M51AD

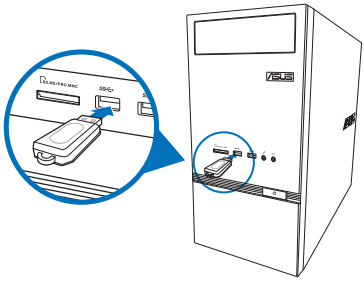

K30AD

Български

Заден панел

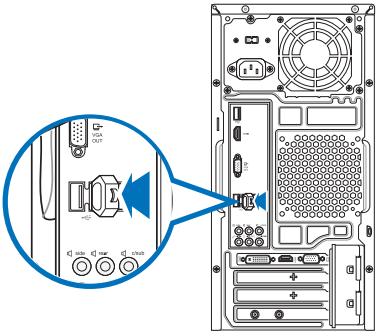

M31AD / M51AD / K30AD

За повече информация, вижте раздел Премахване на USB устройство за съхранение в раздел Ръководство на потребителя за Windows® 7 / Windows® 8,1, който ще откриете в това ръководство.

Български

Свързване на микрофон и високоговорители

Този настолен компютър има портове за микрофон и високоговорители, както на предния, така и на задния панел. Входовете и изходите, намиращи се на задния панел, Ви позволяват да свържете 2.1-канални, 4.1-канални, 5.1-канални или 7.1-канални стерео високоговорители.

Свързване на слушалки и микрофон

M31AD

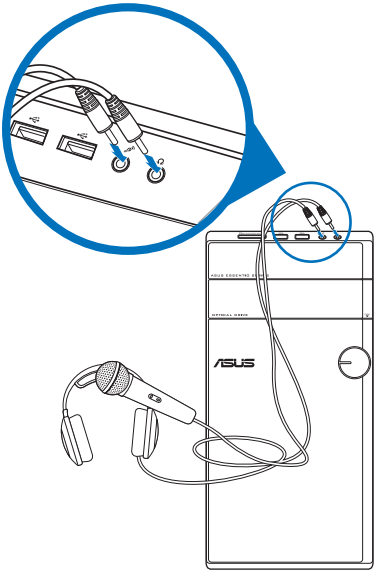

M51AD

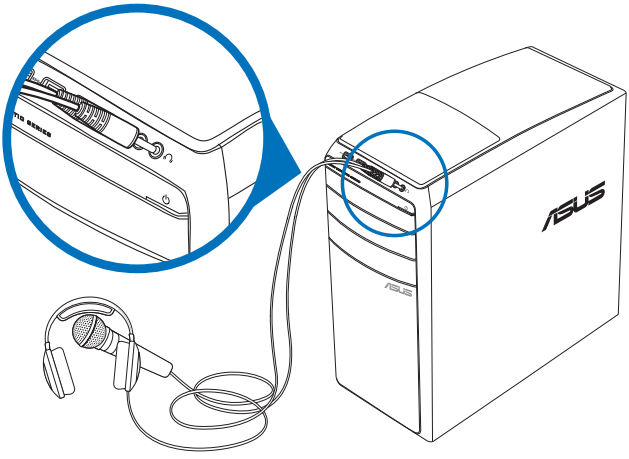

K30AD

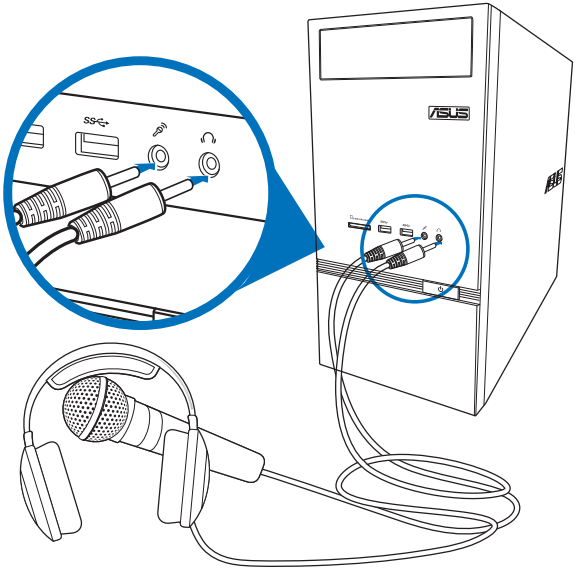

Свързване на 2.1-канални високоговорители

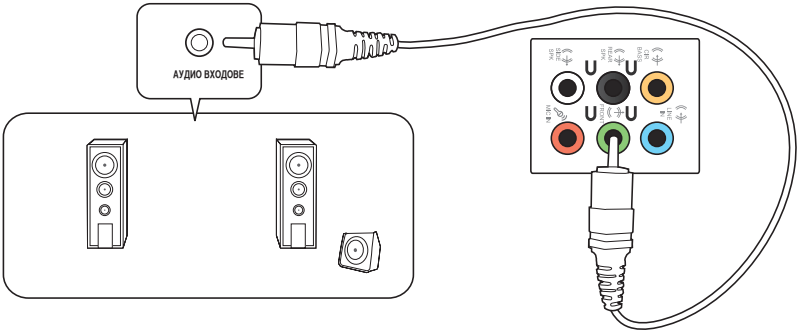

Свързване на 4.1-канални високоговорители

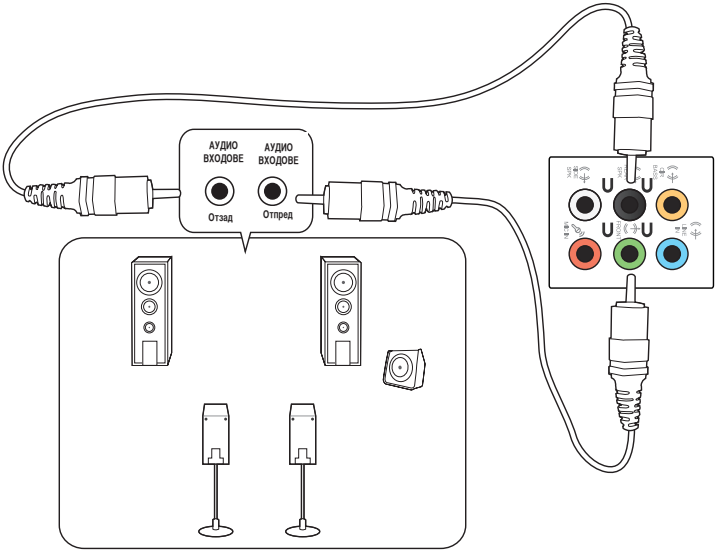

Български

Свързване на 5.1-канални високоговорители

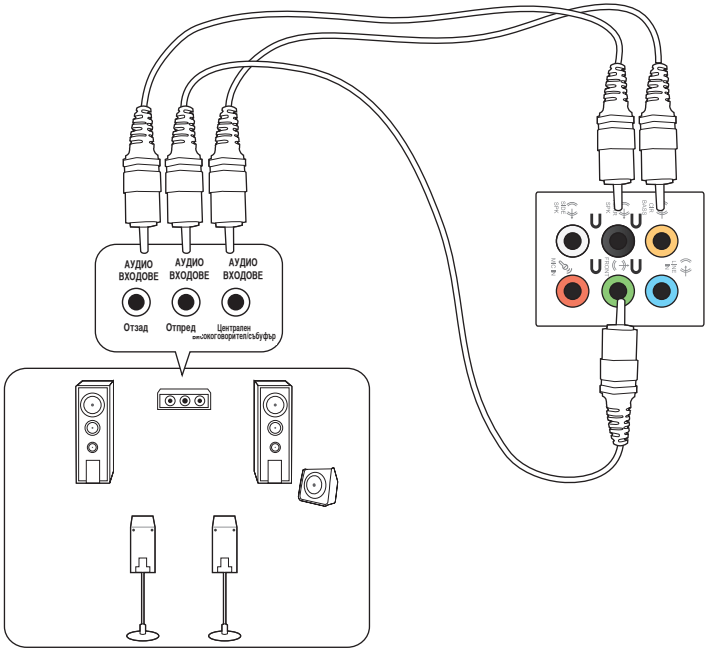

Свързване на 7.1-канални високоговорители

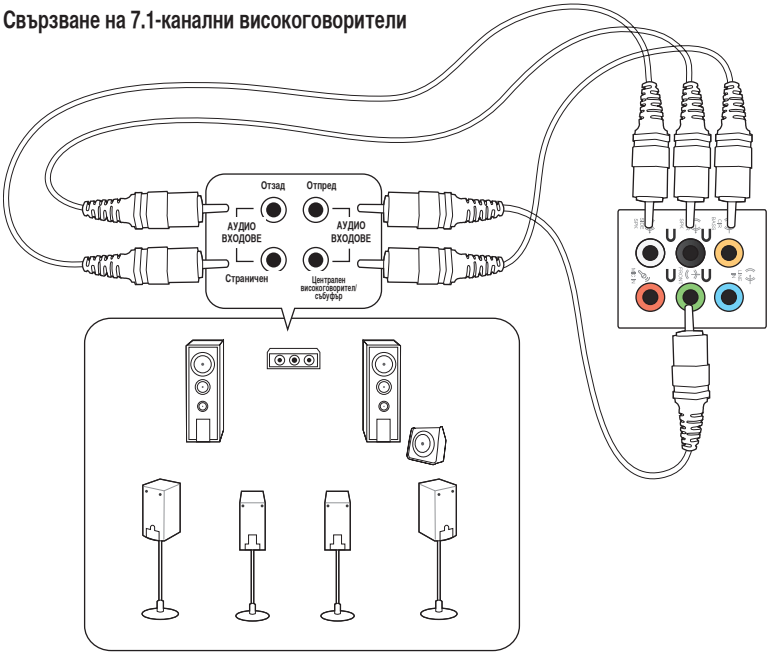

Български

Свързване на множество външни дисплеи

Вашият настолен компютър има VGA, HDMI или DVI портове, които Ви дават възможност да свързвате множество външни дисплеи.

Когато на Вашия компютър е инсталирана графична карта, свържете мониторите към изходите на графичната карта.

Настройка на множество дисплеи

Когато използвате множество дисплеи, можете да зададете режими на дисплеите. Можете да използвате допълнителния монитор като дубликат на Вашия основен дисплеи или като продължение, за да разширите работния плот на Windows.

Настройка на множество дисплеи:

1. Изключете компютъра си.
2. Свържете двата монитора към компютъра и включете захранващите кабели на мониторите. Вижте раздел **Настройка на компютъра** в глава 1 за повече информация относно свързването на монитор към Вашия компютър.

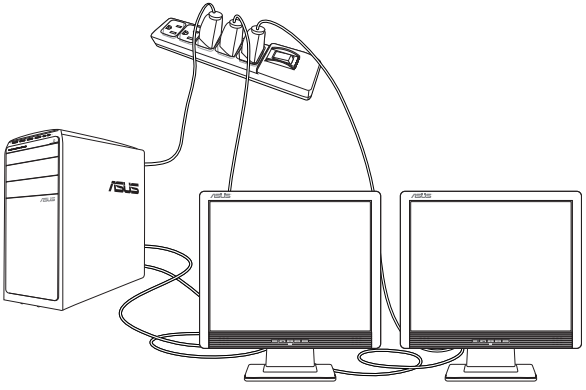

При някои графични карти само мониторът, който сте задали като основен, ще работи по време на тестове при зареждане на компютъра. Функцията за двоен дисплей работи само под Windows.

Български

3. Включете компютъра си.

4. Конфигуриране на настройките **Screen Resolution (Разделителна способност на екрана)**.

За повече информация, вижте раздел Конфигуриране на настройките за разделителна способност на екрана в раздел Ръководство на потребителя за Windows® 7 / Windows® 8,1, който ще откриете в това ръководство.

Свързване на HDTV

Свързване на високодетайна телевизия (HDTV) към HDMI порта на компютъра.

- Необходим Ви е HDMI кабел, за да можете да свържете HDTV и компютъра. HDMI кабелът трябва да бъде закупен отделно.
- За най-добри резултати на диспея, дължината на HDMI кабела не трябва да надвишава 15 метра.

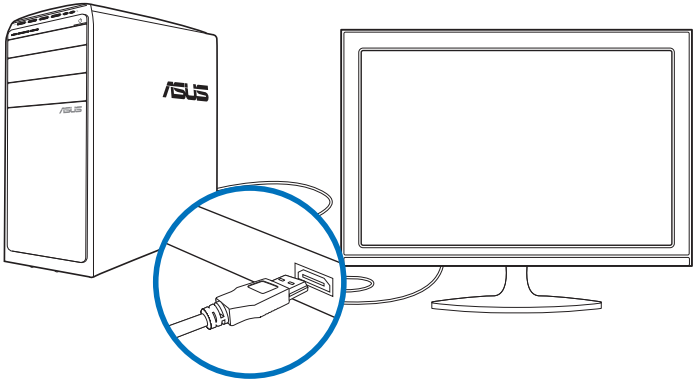

Български

Български

Глава 3

Използване на копютъра

Правилна стойка при използване на Вашия настолен компютър

Когато използвате Вашия настолен компютър, поддържането на правилна стойка е необходимост, за да предотвратите напрежение във Вашите китки, ръце и други стави или мускули. Този раздел Ви предоставя съвети за това как да избегнете физически дискомфорт и нараняване докато използвате и се наслаждавате на своя настолен компютър.

За да поддържате правилна стойка:

- Поставете стола си, така че лактите Ви да са на клавиатурата или малко над нея, за да заемете удобно за писане положение.
- Настройте височната на стола, така че коленете Ви да са на малко по-голяма височина от хълбоците, за да не се натоварва задната част на бедрата. Ако е необходимо, използвате опора за краката, за да повдигнете нивото на коленете.
- Настройте облегалката на стола си, така че основата на гръбнака да се поддържа хубаво при лек наклон назад.
- Седнете изправени, като коленете, лактите и бедрата Ви са приблизително под ъгъл 90□, когато сте пред компютъра.
- Поставете монитора непосредствено пред себе си, а горната част на монитора трябва да бъде на едно ниво с очите Ви, така че да гледате леко надолу.
- Дръжте мишката близо до клавиатурата и ако е необходимо използвате опора за китката, за да намалите напрежението при писане.
- Използвайте своя настолен компютър на място с добро осветление. Дръжте далеч от източници, които могат да причинят отблясъци, като например прозорци и пряка слънчева светлина.
- Често правете кратки почивки докато използвате настолния компютър.

Използване на четец на карти с памет

Цифровите камери и други цифрови устройства използват карти с памет, за да съхранят цифрови снимки или мултимедийни файлове. Този вграден четец на карти с памет, намиращ се на предния панел на системата Ви, позволява да четете данни от различни устройства, както и да записвате данни на различни карти с памет.

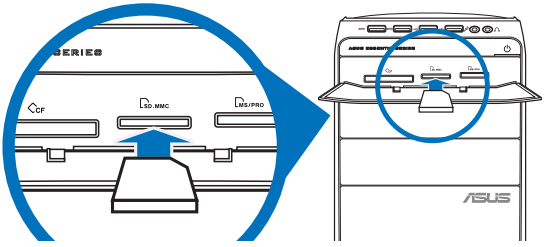

За да използвате картата с памет:

1. Поставете картата с памет в слота за карти.

- Картата с памет е заключена от едната страна, така че да пасва само в една посока. НЕ използвайте сила, за да вкарате карта в слота. По този начин ще избегнете повреда на картата.
- Можете да включите мултимедия на един или повече слотове за карти и да използвате всяка една мултимедия поотделно. Поставяйте само по една карта с памет в слот.

2. Изберете програма от прозореца за автоматично изпълнение, за да получите достъп до файловете си.

- **В** Windows® 7, ако автоматичното изпълнение НЕ е активирано на компютъра Ви, щракнете върху бутона на Windows® 7 **Старт** от лентата на задачите, щракнете върху **Компютър**, след което щракнете двукрано върху иконата на картата с памет за достъп до данните на устройството.
- **В** Windows® 8,1, ако AutoPlay (Автоматично изпълнение) НЕ е разрешен на Вашия компютър, задръжте курсора над долния ляв ъгъл на работния плот на Windows®, след което щракнете върху миниатюрата на екрана Start (Старт). От изскачащото меню щракнете върху **File Explorer** и щракнете двукратно върху иконата на картата с памет за достъп до данните в нея.
- Всеки слот за карти си има собствена икона, която е показана на екрана **Компютър**.

3. Когато сте готови, щракнете с десния бутон върху иконата на устройството за карти с памет на екрана **Компютър**, щракнете върху **Извади**, след което отстранете картата.

В Windows® 8,1, **задръжте курсора на мишката над левия ъгъл на работния плот на Windows®**, след което щракнете върху десния бутон на мишката върху миниатюрата на екрана Start (Старт). От изскачащото меню, щракнете върху File Explorer, за да отворите екрана Computer (Компютър).

Никога не махайте картите докато или непосредствено след четене, копиране, форматиране или изтриване на данни от картата. В противен случай можете да загубите информация.

За да избегнете загуба на данни, използвайте "Безопасно премахване на хардуер и изваждане на носителя" от областта за уведомяване на Windows преди да отстраните картата с памет.

Използване на оптичното устройство

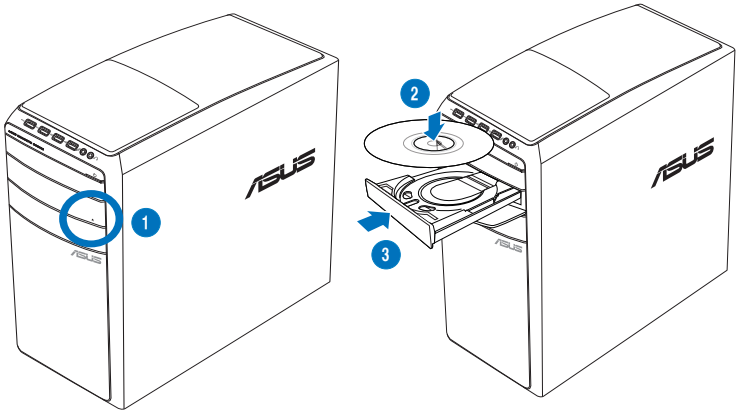

Поставяне на оптичен диск

За да поставите оптичен диск:

1. Докато системата е включена, натиснете бутона за изваждане, който се намира под капака на отделението за устройството, за да отворите тавата.
2. Поставете диска в оптичното устройство като етикетът на диска трябва да сочи нагоре.
3. Бутнете тавата, за да я затворите.
4. Изберете програма от прозореца за автоматично изпълнение, за да получите достъп до файловете си.

Ако AutoPlay (Автоматично изпълнение) НЕ е активно на Вашия компютър, за да получите достъп до данните на оптичния диск

- В Windows® 7, щракнете върху **Start (Старт) > Computer (Компютър)** и щракнете двукратно върху иконата на CD/DVD устройството.
- В Windows® 8,1, **задръжте курсора над долния ляв ъгъл на работния плот на Windows®**, след което щракнете върху миниатюрата на екрана Start (Старт). В изскачащото меню щракнете върху **File Explorer (файловия браузър)**, след което натиснете два пъти иконата на CD /DVD устройството, за да получите достъп до данните на него.

Отстраняване на оптичен диск

За да отстраните оптичен диск:

1. Докато системата е включена, можете да направите едно от следните неща, за да извадите тавата:
   - Натиснете бутона за изваждане, който се намира под капака на отделението за устройството.
   - Щракнете с десния бутон върху иконата на CD/DVD устройството на екрана **Компютър**, след което щракнете върху **Извади**.

Натиснете, за да отворите екрана Computer (Компютър) на Windows® 8,1 **,** задръжте курсора на мишката над левия ъгъл на работния плот на Windows®, след което щракнете върху десния бутон на мишката върху миниатюрата на екрана Start (Старт). От изскачащото меню, щракнете върху **File Explorer**, за да отворите екрана Computer (Компютър).

2. Отстранете диска от тавата за дискове.

Глава 4

Свързване с интернет

Кабелна мрежа

Използвайте RJ-45 кабел, за да свържете своя компютър към DSL/кабелен модем или локална мрежа (LAN).

Свързване чрез DSL/кабелен модем

Свързване чрез DSL/кабелен модем:

1. Настройте своя DSL/кабелен модем.

Вижте документацията, предоставена заедно с Вашия DSL/кабелен модем.

2. Свържете единия край на RJ-45 кабела с LAN (RJ-45) порта, намиращ се на задния панел на компютъра, а другия край - към DSL/кабелен модем.

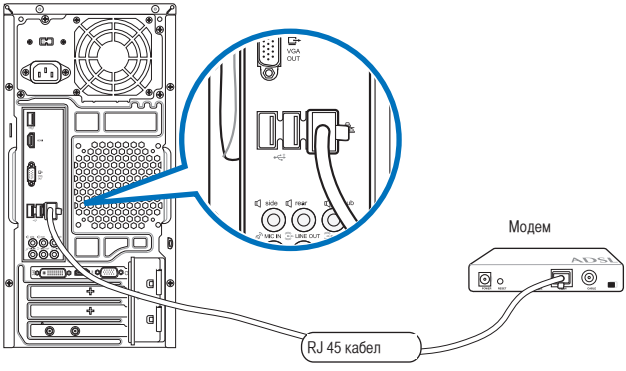

3. Включете DSL/кабелния модем и компютъра си.
4. Ако е необходимо, конфигурирайте настройките на интернет връзката.

- Свържете се със своя интернет доставчик за подробности или помощ при настройка на Вашата интернет връзка.
- За повече информация, вижте раздел Конфигуриране на настройките за интернет връзка в раздел Ръководство на потребителя за Windows® 7 / Windows® 8,1, който ще откриете в това ръководство.

Български

Свързване чрез локална мрежа (LAN)

Свързване чрез LAN:

1. Свържете единия край на RJ-45 кабела с LAN (RJ-45) порта, намиращ се на задния панел на компютъра, а другия край - към LAN.

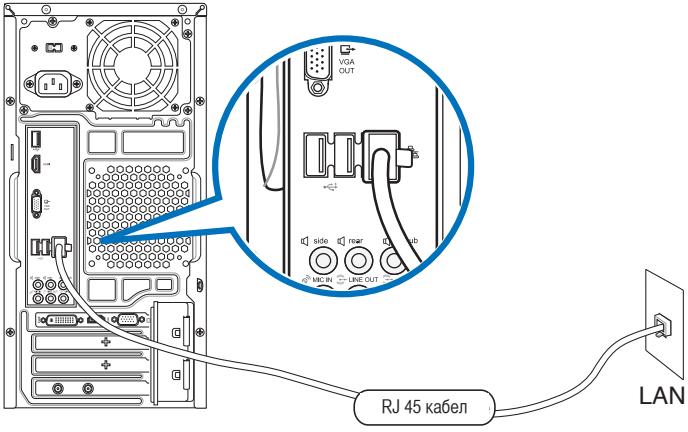

2. Включете компютъра си.
3. Ако е необходимо, конфигурирайте настройките на интернет връзката.

- Свържете се със своя интернет доставчик за подробности или помощ при настройка на Вашата интернет връзка.
- За повече информация, вижте раздел Конфигуриране на настройките за интернет връзка в раздел Ръководство на потребителя за Windows® 7 / Windows® 8,1, който ще откриете в това ръководство.

Български

Безжична връзка (на определени модели)

Свържете своя компютър към интернет посредством безжична връзка.

За да установите безжична връзка Ви е необходима точка за безжичен достъп (AP).

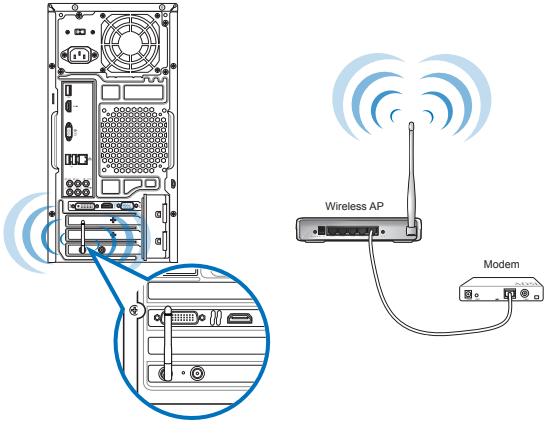

- За да увеличите обхвата и чувствителността на безжичния радио сигнал, свържете външна антена към конекторите на антената на безжичната карта на ASUS.
- Поставете антените отгоре на компютъра за най-добри резултати при безжична мрежа.
- Външните антени се предлагат като опция.
- За повече информация, вижте раздел Конфигуриране на настройките за интернет връзка в раздел Ръководство на потребителя за Windows® 7 / Windows® 8,1, който ще откриете в това ръководство.

Български

Български

Глава 5

Отстраняване на неизправности

Отстраняване на неизправности

Тази глава представя накои проблеми, с които може да се сблъскате и възможни решения.

? ***Моят компютър не може да се включи и индикаторът на захранването на предния панел не свети.***

- Проверете дали Вашият компютър е правилно свързан.
- Проверете дали контактът функционира.
- Проверете дали компютърната система е включена. Вижте раздел **ВКЛЮЧВАНЕ на компютъра** в Глава 1.

? ***Компютърът ми блокира.***

- Направете следното, за да затворите програмите, които не отговарят:
  1. Едновременно натиснете клавишите <Alt> + <Ctrl> + <Delete> на клавиатурата, след което щракнете върху **Task Manager (Диспечер на задачи)**.
  2. Направете следното според операционна система:

     В Windows® 7:

     a) Щракнете върху раздел **Приложения**.

     b) Изберете програмата, която не отговаря, след което щракнете върху **Край на задачата**.

     В Windows® 8.1:

     Във **Task Manager (Диспечер на задачи)**, раздел Processes (Процеси), изберете програмата, която не отговаря, след което натиснете **End Task (Край на задачата)**.
- Клавиатурата не отговаря. Натиснете и задръжте бутона за включване и изключване в горната част на корпуса на компютъра докато компютърът не се изключи. След това натиснете бутона за включване и изключване, за да го включите.

? ***Не мога да открия безжична мрежа като използвам ASUS WLAN картата (само на някои модели)?***

- Убедете се, че сте въвели правилния ключ за защита на безжичната мрежа, към която искате да се свържете.
- Свържете външните антени (като опция) към конекторите за антени на ASUS WLAN картата и ги поставете отгоре на шасито на компютъра си за най-добри резултати при използване на безжични мрежи.

? *Стрелките на цифровата клавиатура не работят.*

Проверете дали индикаторът на цифровата клавиатура е изключен. Когато индикаторът на цифровата клавиатура свети, клавишите на цифровата клавиатура се използват само за въвеждане на цифри. Натиснете клавиша на цифровата клавиатура, за да се изключи индикаторът и да можете да използвате стрелките на цифровата клавиатура.

? *На монитора не се показва нищо.*

- Проверете дали мониторът е включен.
- Уверете се, че мониторът е правилно свързан към видео изхода на Вашия компютър.
- Ако компютърът е в комплект с дискретна графична карта, уверете се, че сте свързали монитора към видео изхода на дискретната графична карта.
- Проверете дали щифтовете на видео конектора на монитора не са огънати. Ако откриете огънати щифтове, сменете кабела на видео конектора на монитора.
- Проверете дали мониторът е правилно включен към източник на захранване.
- За повече информация относно отстраняването на неизправности, вижте документацията, предоставена заедно със системата.

? *При използване на множество монитори, само на един монитор се появява съдържание.*

- Уверете се, че и двата монитора са включени.
- При тестване на системата, само на монитора, свързан към VGA порта ще се показва съдържание. Функцията за двоен дисплей работи само под Windows.
- Когато на Вашия компютър е инсталирана графична карта, уверете се, че мониторите са свързани към изходите на графичната карта.
- Проверете дали настройките за множество дисплеи са правилни. Вижте раздел **Свързване на множество външни дисплеи** в раздел 3 за повече информация.

? *Моят компютър не може да открие моето USB устройство за съхранение.*

- Първия път, когато свържете USB устройство за съхранение към Вашия компютр, Windows автоматично ще инсталира драйвер за него. Изчакайте малко и отидете на Моят компютър, за да проверите дали USB устройството за съхранение е намерено.
- Свържете своята USB устройството за съхранение към друг компютър, за да проверите дали USB устройството за съхранение не е счупено или повредено.

? *Искам да възстановя или отменя промени в настройките на системата на моя компютър без това да повлияе на личните ми файлове или данни.*

В Windows® 7:

Функцията на Windows® Възстановяване на системата Ви дава възможност да възстановите или отмените промени в настройките на системата на Вашия компютър без да променяте своите лични данни, като например документи или снимки. За повече информация вижте раздел **Възстановяване на системата** в Раздел 2.

В Windows® 8,1:

Можете да използвате опцията за възстановяване на Windows® 8 **Refresh everything without affecting your files (Възстановяване на всичко без това да се отрази на файловете)**, за да възстановите или отмените промените в системните настройки на Вашия компютър без това да се отрази на личните Ви данни, като например на документи или снимки. За да използвате тази опция, щракнете върху **Settings (Настройки)** > **Change PC Settings (Промяна на настройките на компютъра)** > **General (Общи)** от лентата Charms, изберете **Refresh everything without affecting your files (Възстановяване на всичко без това да се отрази на файловете)** и щракнете върху **Get Started (Начало)**.

? *Картината при HDTV е разтеглена.*

- Това се дължи на различната разделителна способност на монитора и на HDTV. Настройте разделителната способност на екрана, за да съответства тя на HDTV. Промяна на разделителната способност на екрана:

В Windows® 7:

1. Извършете някое от следните действия, за да отворите екрана за настройка **Разделителна способност на екрана**:
   - Щракнете върху > **Контролен панел** > **Облик и персонализиране** > **Дисплей** > **Промяна на екранните настройки**.
   - Щракнете на произволно място върху работния плот на Windows. Когато се появи контекстно меню **Персонализиране** > **Дисплей** > **Промяна на екранните настройки**.
2. Настройте разделителната способност. Вижте документацията на HDTV за информация за разделителната способност.
3. Щракнете върху **Приложи** или **OK**. След това щракнете върху **Запази промените** в съобщението за потвърждение.

В Windows® 8,1:

Извършете някое от следните действия, за да отворите екрана за настройка **Разделителна способност на екрана**:

От екрана Start

a) Стартирайте екрана All Apps (Всички приложения) и закачете Control Panel (Контролен панел) на екрана Start.

За повече информация вижте **Закачане на приложение на екрана Start** от раздел **Работа с Windows® приложения**.

b) От Control Panel (Контролен панел), щракнете върху **Adjust screen resolution (Настройване на разделителната способност на екрана)** под **Appearance and Personalization (Облик и персонализиране)**.

От екрана Desktop mode (Режим на работния плот)

a) Стартирайте Desktop mode (Режим на работния плот) от екрана Start.

b) Щракнете на произволно място върху екрана Desktop mode (Режим на работния плот). Когато се появи контекстно меню, щракнете върху **Personalize (Персонализиране)** > **Display (Дисплей)** > **Change display settings (Промяна на екранните настройки)**..

Български

? *От моите високоговорители няма звук.*

- Уверете се, че сте свързали високоговорителите към Line out изхода (жълтозелен), намиращ се на предния или заден панел.
- Проверете дали високоговорителите са свързани с източник на захранване и дали са включени.
- Настройте силата на звука на Вашите високоговорители.
- Уверете се, че звуците на компютърната система на се изключени.
  - Ако са, иконата на силата на звука ще изглежда така . За да активирате звуците на системата, щракнете върху от областта за уведомяване на Windows, после щракнете върху .
  - Ако не са изключени, щракнете върху и плъзнете плъзгача, за да настроите силата на звука.
- Свържете високоговорителите към друг компютър, за да проверите дали работят както трябва.

? *DVD устройството не може да прочете диск.*

- Проверете дали дискът е поставен с етикета нагоре.
- Проверете дали дискът е центриран в тавата, особено при дискове с нестандартна големина или форма.
- Проверете дали дискът не е надран или повреден.

? *Бутонът за изваждане на DVD диск от устройството не отговаря.*

1. **В** Windows® 7, Натиснете > **Компютър**.

   В Windows® 8,1, **Задръжте курсора на мишката над левия ъгъл на работния плот на** Windows®, след което щракнете върху десния бутон на мишката върху миниатюрата на екрана Start (Старт). От изскачащото меню, щракнете върху **File Explorer**, за да отворите екрана **Computer (Компютър)**.

2. **Щракнете с десния бутон върху** DVD RW устройство, след което върху **Извади** от менюто.

Български

Захранване

Проблем	Вероятна причина	Действие
Няма захранване (индикаторът на захранването е изключен)	Неправилно напрежение на захранването.	• Ако Вашият компютър има ключ за задаване на напрежението, поставете го в положение, което отговаря на електрическата мрежа на страната, в която се намирате. • Конфигурирайте настройките на напрежението. Уверете се, че захранващият кабел не е включен в контакта.
	Вашият компютър не е включен.	Натиснете бутона за включване и изключване на предния панел, за да сте сигурни, че компютърът е включен.
	Захранващият кабел на Вашия компютър не е свързан правилно.	• Уверете се, че захранващият кабел е свързан правилно. • Използвайте друг съвместим захранващ кабел.
	Проблем със захранващия модул	Свържете се с център за обслужване на ASUS за инсталиране на друг PSU на Вашия компютър.

Дисплей

Проблем	Вероятна причина	Действие
На дисплея няма изходящ сигнал след включване на компютъра (черен екран)	Сигналният кабел не е включен към правилния VGA порт на компютъра.	• Свържете сигналния кабел към правилния порт на дисплея (порт за вградена или дискретена VGA карта). • Ако използвате дискретна VGA карта, свържете сигналния кабел към порта на дисретната VGA карта.
	Проблеми със сигналния кабел	Опитайте се да се свържете с друг монитор.

LAN

Проблем	Вероятна причина	Действие
Няма достъп до интернет	LAN кабелът не е свързан.	Свържете LAN кабела към Вашия компютъра.
	Проблеми с LAN кабела	Уверете се, че LAN индикаторът е включен. Ако не, опитайте с друг LAN кабел. Ако все още не работи, свържете се със сервизен център на ASUS.
	Вашият компютър не е правилно свързан към рутер или хъб.	Уверете се, че Вашият компютър не е правилно свързан към рутер или хъб.
	Мрежови настройки	Свържете се със своя интернет достачик за правилните LAN настройки.
	Проблеми, причинени от антивирусен софтуер	Затворете антивирусния софтуер.
	Проблеми с драйвери	Преинсталирайте драйвера на LAN картата

Аудио

Проблем	Вероятна причина	Действие
Няма звук.	Високоговорителите или слушалките са свързани към грешен порт.	• Вижте ръководството на потребителя за Вашия компютър относно правилния порт. • Извадете кабела на високоговорителите и отново го свържете с Вашия компютър.
	Високоговорителите или слушалките не работят.	Опитайте да използвате други високоговорители или слушалки.
	Аудио портовете на предния и задния панел не работят.	Опитайте с портовете както на предния, така и на задния панел. Ако с единия порт не стане, проверете дали портът е зададен като мултиканален.
	Проблеми с драйвери	Преинсталирайте драйвера на аудио картата.

Система

Проблем	Вероятна причина	Действие
Скоростта на системата е прекалено ниска	Работят прекалено много програми.	Затворете някои от тях.
	Атака на компютърен вирус	• Използвайте антивирусен софтуер, за да сканирате за вируси и да поправите своя компютър. • Преинсталирайте операционната система.
Системата често спира да работи или замръзва.	Повреда на твърдия диск	• Изпратете повредения твърд диск на сервизен център на ASUS за ремонт. • Заменете твърдия диск с нов.
	Пролеми с модулите памет	• Сменете със съвместими модули памет. • Отстранете допълнителните модули памет, които сте инсталирали и опитайте отново. • Свържете се със сервизния център на ASUS за помощ.
	Вентилацията на Вашия компютър не е достатъчна.	Преместете компютъра на място с добра вентилация.
	Инсталиран е несъвместим софтуер.	Преинсталирайте операционната система и инсталирайте съвместим софтуер.

Микропроцесор

Проблем	Вероятна причина	Действие
Преклаено много шум след включване на компютъра.	Вашият компютър се рестартира.	Това е нормално. Вентилаторът работи на пълна скорост при включване на компютъра. Скоростта на вентилатора се забавя при влизане в операционната система.
	Настройките на BIOS-а са променени.	Върнете настройките по подразбиране на BIOS-а.
	Стара версия на BIOS-а.	Актуализирайте BIOS до най-новата версия. Посетете уеб сайта за поддържка на ASUS **http://support.asus.com**, за да изтеглите последната версия на BIOS-а.
Компютърът е преклано шумен при работа.	Вентилаторът на централния процесор е бил сменен.	Уверете се, че използвате съвместим или препоръчан от ASUS вентилатор за централен процесор.
	Вентилацията на Вашия компютър не е достатъчна.	Преместете компютъра на място с добра вентилация.
	Температурата на системата е прекалено висока.	• Актуализирайте BIOS-а. • Ако знаете как да преинсталирате дънната платка, опитайте се да почистите вътрешността на шасито. • Свържете се със сервизния център на ASUS за помощ.

Ако проблемът не изчезне, вижте гаранционната карта на Вашия настолен компютър и се свържете със сервизния център на ASUS. Посетете уеб сайта за поддържка **http://support.asus.com** за информация за сервизни центрове.

Български

IN SEARCH OF INCREDIBLE

Настолен компютър ASUS
Windows® 7 / Windows® 8.1
Ръководство на потребителя

BG8828
Първо издание
Ноември 2013
Авторски права © ASUSTeK COMPUTER INC.
Всички права запазени.

Глава 1

Използване на Windows® 7

Стартиране за пръв път

Когато стартирате Вашия компютър за пръв път, ще се появят поредица от екрани, които ще Ви напътстват в конфигурирането на основни настройки на Вашата операционна система Windows® 7.

За да стартирате за пръв път:

1. Включете компютъра си. Изчакайте няколко минути, докато се появи екранът **Настройка на Windows**.
2. От падащия списък, изберете своя език. Щракнете върху **Напред**.
3. От падащите списъци изберете **Страна или регион**, **Час и валута** и **Клавиатурна подредба**. Щракнете върху **Напред**.
4. Въведете уникални имена за **потребителско име** и **име на компютъра**. Щракнете върху **Напред**.
5. Въведете необходимата информация, за да зададете своята парола, след което щракнете върху **Напред**. Можете също така да щракнете върху **Напред**, за да пропуснете тази стъпка без да се налага да въвеждате каквато и да било информация.

Ако по-късно искате да зададете парола за своя акаунт, вижте раздел **Задаване на потребителски акаунт и парола** в настоящата глава.

6. Внимателно прочетете лицензионните условия. Маркирайте **Приемам лицензионните условия**, след което щракнете върху **Напред**.
7. Изберете **Използвай препоръчителните настройки** или **Инсталирай само важни актуализации**, за да зададете настройките за сигурност на Вашия компютър. За да пропуснете тази стъпка, изберете **Попитай ме по-късно**.
8. Проверете настройките за часа и датата. Щракнете върху **Напред**. Системата зарежда новите настройки, след което се рестартира. Сега вече можете да започнете да използвате компютъра си.

Използване на работния плот на Windows® 7

Щракнете върху иконата „Старт" > "Помощ и поддръжка", за да получите повече информация относно Windows® 7.

Използване на менюто „Старт"

Менюто „Старт" Ви дава достъп до програми, помощни програми и други полезни елементи на Вашия компютър. Също така Ви предоствя повече информация за Windows 7 чрез функцията си **Помощ и поддръжка**.

Стартиране на елементи от менюто „Старт"

За да стартирате елементи от менюто „Старт":

1. От лентата на задачите на Windows® щракнете върху иконата „Старт".
2. От менюто „Старт", изберете елемента, който желаете да стартирате.

Можете да закачите програми, които искате постоянно да са показани в менюто „Старт". За повече информация вижте раздел **Закачане на програми в менюто „Старт" или в лентата на задачите** в настоящата глава.

Използване на елемента „Първи стъпки"

Елементът **Първи стъпки** от менюто „Старт" съдържа информация за някои основни задачи като персонализиране на Windows®, добавяне на нови потребители и прехвърляне на файлове, за да Ви помогне да свикнете да използвате Windows® 7.

За да използвате елемента „Първи стъпки":

1. От лентата на задачите на Windows® щракнете върху иконата „Старт", за да стартирате менюто „Старт".
2. Изберете **Първи стъпки**. Появява се списък с налични задачи.
3. Изберете задачата, която искате да извършите.

Използване на лентата на задачите

Лентата на задачите Ви позволява да стартирате и управлявате програми или елементи, които са инсталирани на Вашия компютър.

Стартиране на програма от лентата на задачите

За да стартирате програма от лентата на задачите:

- От лентата на задачите на Windows® щракнете върху дадена икона, за да я стартирате. Щракнете върху иконата отново, за да скриете програмата.

Можете да закачите програми, които искате постоянно да са показани в лентата на задачите. За повече информация вижте раздел **Закачане на програми в менюто „Старт" или в лентата на задачите** в настоящата глава.

Закачане на елементи в списъци за прескачане

Когато щракнете с десния бутон върху икона от лентата на задачите, се стартира списък за прескачане, за да получите бърз достъп до сродните връзки на програмата или елемента. Можете да закачите елементи към списък за прескачане като например предпочитани уеб сайтове, често посещавани папки или устройства, или наскоро възпроизвеждани мултимедийни файлове.

За да закачите елементи към списъка за прескачане:

1. От лентата на задачите щракнете с десния бутон върху икона.
2. От списъка за прескачане щракнете с десния бутон върху елемента, който желаете да закачите, след което изберете **Закачи към този списък**.

Откачане на елементи от списъка за прескачане

За да откачите елементи от списъка за прескачане:

1. От лентата на задачите щракнете с десния бутон върху икона.
2. От списъка за прескачане щракнете с десния бутон върху елемента, който желаете да отстраните, след което изберете **Откачи от този списък**.

Закачане на програми в менюто „Старт" или в лентата на задачите

За да закачите програми в менюто „Старт" или в лентата на задачите:

1. От лентата на задачите на Windows® щракнете върху иконата „Старт", за да стартирате менюто „Старт".
2. Щракнете с десния бутон на мишката върху елемента, който искате да закачите в менюто "Старт" или в лентата на задачите.
3. Изберете **Закачи към лентата на задачите** или **Закачи към меню „Старт"**.

Можете също така да щракнете с десния бутон на мишката върху иконата на работеща програма от лентата на задачите, след което да изберете **Закачи тази програма към лентата на задачите**.

Откачане на програми от менюто „Старт"

За да откачите програми от менюто „Старт":

1. От лентата на задачите на Windows® щракнете върху иконата „Старт", за да стартирате менюто „Старт".
2. От менюто „Старт" щракнете с десния бутон върху програмата, която желаете да откачите, след което изберете **Отстрани от този списък**.

Откачане на програми от лентата на задачите

За да откачите програми от лентата на задачите:

1. От лентата на задачите щракнете с десния бутон върху програмата, който желаете да отстраните от лентата на задачите, след което изберете **Откачи тази програма от лентата на задачите**.

Използване на областта за уведомяване

По подразбиране, областта за уведомяване показва тези три икони:

	Уведомяване на работен център Щракнете върху тази икона, за да се покажат всички предупредителни съобщения/уведомления и да стартирате „Работен център" на Windows®.
	Мрежова връзка Тази икона показва статуса на връзката и силата на сигнала на кабелната или безжичната мрежова връзка.
	Сила на звука Щракнете върху тази икона, за да настроите силата на звука.

Показване на предупредително уведомление

За да покажете предупредително уведомление:

- Щракнете върху иконата "Уведомление" , след което щракнете върху съобщението, за да го отворите.

За повече информация вижте раздел **Използване на „Работен център" на Windows®** в настоящата глава.

Български

Персонализиране на икони и увердомления

Можете да изберете дали да покажете или да скриете иконите и уведомленията в лентата на задачите или областта за уведомяване.

Персонализиране на икони и уведомления:

1. От областта за уведомяване щракнете върху стрелката .
2. Щракнете върху **Персонализиране**.
3. От падащия списък изберете поведенията на иконите или елементите, които желаете да персонализирате.

Управление на Вашите файлове и папки

Използване на Windows® Explorer

Windows® Explorer Ви позволява да видите, управлявате и организирате своите файлове и папки.

Стартиране на Windows® Explorer

За да стартирате Windows Explorer:

1. От лентата на задачите на Windows® щракнете върху иконата „Старт" , за да стартирате менюто „Старт".
2. Щракнете върху **Компютър**, за да стартирате Windows Explorer.

Разглеждане на файлове и папки

За да разглеждате файлове и папки:

1. Стартирайте Windows Explorer.
2. От навигацията или екрана за изглед потърсете местоположението на Вашите данни.
3. От трасираната лента щракнете върху стрелката, за да се покаже съдържанието на устройството или папката.

Персонализиране на изгледа на файл/папка

За да персонализирате изгледа на файл/папка:

1. Стартирайте Windows Explorer.
2. От навигациония екран изберете местоположението на Вашите данни.
3. От лентата с инструменти щракнете върху иконата "Преглед" .
4. От менюто "Преглед", използвайте плъзгача, за да изберете какъв да е изгледа на папка/файл.

Също така можете да щракнете с десния бутон на мишката върху произволно място на екрана „Преглед", щракнете върху **Преглед** и изберете типа преглед, който желаете.

Подреждане на Вашите файлове

За да подредите файловете си:

1. Стартирайте Windows Explorer.
2. От полето **Подреди по** щракнете, за да се покаже падащия списък.
3. Изберете предпочитан от Вас тип на подреждане.

Сортиране на файлове

За да сортирате файловете си:

1. Стартирайте Windows Explorer.
2. Щракнете с десния бутон на мишката върху произволно място на екрана „Преглед".
3. От менюто, което се появява, изберете **Сортирай по**, след което изберете предпочитания от Вас тип на сортиране.

Групиране на Вашите файлове

За да групирате файловете си:

1. Стартирайте Windows Explorer.
2. Щракнете с десния бутон на мишката върху произволно място на екрана „Преглед".
3. От менюто, което се появява, изберете **Групирай по**, след което изберете предпочитания от Вас тип на групиране.

Добавяне на нова папка

За да добавите нова папка:

1. Стартирайте Windows Explorer.
2. От лентата с инструменти щракнете върху **Нова папка**.
3. Въведете име за новата папка.

Можете също така да щракнете с десния бутон на мишката върху произволно място на екрана „Преглед", щракнете върху **Нова** > **Папка**.

Архивиране на файлове

Настройка на архивиране

За да настроите архивиране:

1. Щракнете върху > **Програми** > **Поддръжка** > **Архивиране и възстановяване**.
2. Щракнете върху **Настройка за архивиране**. Щракнете върху **Напред**.
3. Изберете местоположение на архивирането. Щракнете върху **Напред**.
4. Изберете **Нека Windows избере (препоръчва се)** или **Нека избера като Ваш архивен режим**.

Ако изберете **Нека Windows избере**, Windows няма да архивира Вашите програми, FAT-форматирани файлове, файлове от "Кошче" или временни файлове с големина 1GB или повече.

5. Следвайте инструкциите на екрана, за да завършите процеса.

Възстановяване на системата

Функцията за възстановяване на системата на Windows® създава точка за възстановяване, където системните настройки на компютъра са съхранени в определени дата и час. Позволява Ви да възстановите или отмените промени на системните настройки на Вашия компютър без това да повлияе на личните Ви данни.

За да възстановите системата си:

1. Затворете всички работещи приложения.
2. Щракнете върху > **Програми** > **Аксесоари** > **Системни инструменти** > **Възстановяване на системата**.
3. Следвайте инструкциите на екрана, за да завършите процеса.

Защита на компютъра

Използване на „Работен център" на Windows® 7

„Реботен център" на Windows® 7 Ви предоставя предупредителни уведомления, информация за защитата, информация за поддръжката на системата и опция за автоматично отстраняване на неизправности и поправка на някои честосрещани компютърни проблеми.

Можете да персонализирате уведомленията. За повече информация вижте предишния раздел **Персонализиране на икони и уведомления** в настоящата глава.

Стартиране на „Работен център" на Windows® 7

За да стартирате „Работен център" на Windows® 7:

1. За да стартирате „Работен център" на Windows 7, щракнете върху иконата "Уведомление", след което щракнете върху **Отворяне на работния център**.
2. От „Работен център" на Windows 7 щракнете върху задачата, която желаете да изпълните.

Използване на „Актуализация на Windows®"

„Актуализация на Windows" Ви дава възможност да проверявате и инсталирате последните актуализации, за да подобрите сигурността и производителността на Вашия компютър.

Стартиране на „Актуализация на Windows®"

За да стартирате „Актуализация на Windows®":

1. От лентата на задачите на Windows® щракнете върху иконата „Старт", за да стартирате менюто „Старт".
2. Изберете **Програми** > **Актуализация на Windows**.
3. От екрана „Актуализация на Windows" щракнете върху задачата, която желаете да изпълните.

Настройка на потребителски акаунт и парола

Можете да създадете потребителски акаунти и пароли за хората, които ще използват компютъра.

Настройка на потребителски акаунт

За да настроите потребителски акаунт:

1. От лентата на задачите на Windows® щракнете върху > **Първи стъпки** > **Добавяне на нови потребители**.
2. Изберете **Управление на друг акаунт**.
3. Изберете **Създаване на нов акаунт**.
4. Въведете името на новия потребител.
5. Изберете или **Стандартен потребител** или **Администратор** за тип потребител.
6. Когато сте готови, натиснете **Създаване на акаунт**.

Настройка на потребителска парола

За да настроите потребителска парола:

1. Изберете потребителя, за когото искате да зададете парола.
2. Изберете **Създаване на нова парола**.
3. Въведете парола и я потвърдете. Въведете подсказка за паролата.
4. Когато сте готови, натиснете **Създаване на парола**.

Активиране на антивирусния софтуер

Trend Micro Internet Security е предварително инсталиран на Вашия компютър. Това е антивирусен софтуер на друг производител, който защитава Вашия компютър от вируси. Той се купува отделно. Вие получавате 60-дневен пробен период след активирането му.

Активиране на Trend Micro Internet Security:

1. Пуснете приложението Trend Micro Internet Security.
2. Внимателно прочетете лицензионните условия. Щракнете върху **Приемам & Активиране**.
3. Въведете имейл адреса си и изберете своето местоположение. Щракнете върху **Напред**.
4. Натиснете „Край", за да приключите активирането.

Получаване на помощ и поддръжка в Windows®

„Помощ и поддръжка" на Windows® Ви дава съвети и отговори за това как да използвате приложения с платформата Windows® 7.

За да стартирате „Помощ и поддръжка" на Windows® щракнете върху > **Помощ и поддръжка**.

Уверете се, че сте свързани с интернет, за да можете да получите най-акталната онлайн помощ за Windows®.

Глава 2

Използване на Windows® 8.1

Стартиране за пръв път

Когато стартирате Вашия компютър за пръв път, ще се появят поредица от екрани, които ще Ви напътстват в конфигурирането на основни настройки на Вашата операционна система Windows® 8.1.

За да стартирате настолен компютър **за пръв път:**

1. Натиснете бутона за включване и изключване на настолен компютър. Изчакайте няколко минути, докато се появи екранът за настройка.
2. От екрана за настройка, изберете езика, който да използвате на Вашия настолен компютър. Когато се появят други настройки, изберете своята държава или регион, език на приложенията, изглед на клавиатурата и часова зона, след което натиснете **Next (Напред)**.
3. Внимателно прочетете условията на лицензионното споразумение и натиснете **I Accept (Приемам).**
4. Следвайте инструкциите на екрана, за да конфигурирате следните основни елементи:
   - Персонализиране
   - Свързване
   - Настройки
   - Вашият акаунт
5. След като конфигурирате основните елементи, ще се появи въвеждащият курс за Windows® 8.1. Гледайте го, за да научите повече за функционалността на Windows® 8.1.

Windows® 8.1 заключен екран

Заключеният екран на Windows® 8.1 може да се появи, когато Вашият настолен компютър влезе в операционната система Windows® 8.1. За да продължите, натиснете заключения екран или произволен клавиш на клавиатурата на настолен компютър.

Използване на потребителски интерфейс Windows® UL

Windows® 8 се предлага с мозаечен потребителски интерфейс, който Ви дава възможност да организирате и лесно да получавате достъп до Windows® приложения от екрана Start (Старт). Той включва следните функции, които можете да използвате докато работите на своя настолен компютър.

Стартов екран

Екранът Старт се появява след като успешно се регистрирате в своя потребителски акаунт. Той Ви помага да организирате всички програми и приложения, от които се нуждаете, на едно единствено място.

Можете да натиснете Windows клавиша , за да стартирате екрана Start от произволно приложение.

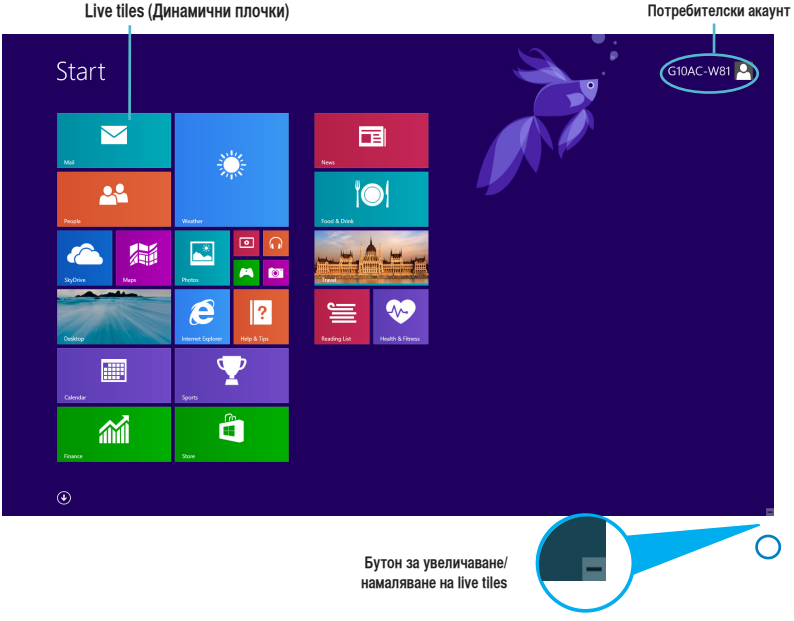

Windows® приложения

Тези приложения се намират на екрана Start и се показват във формат мозайка за улеснен достъп.

Изисква се разделителна способност от 1024 x 768 пиксела или повече за Windows® приложения.

Някои приложения изискват регистрация в Microsoft акаунт, за да могат да се стартират напълно.

Активни елементи

Активните елементи на екрана Ви позволяват да стартирате програми и да получавате достъп до настройките на Вашия настолен компютър. Функциите на тези точки за безжичен достъп могат да се активират с помощта на Вашата мишка.

Активни точки в стартирано приложение

Активни елементи на екрана Старт

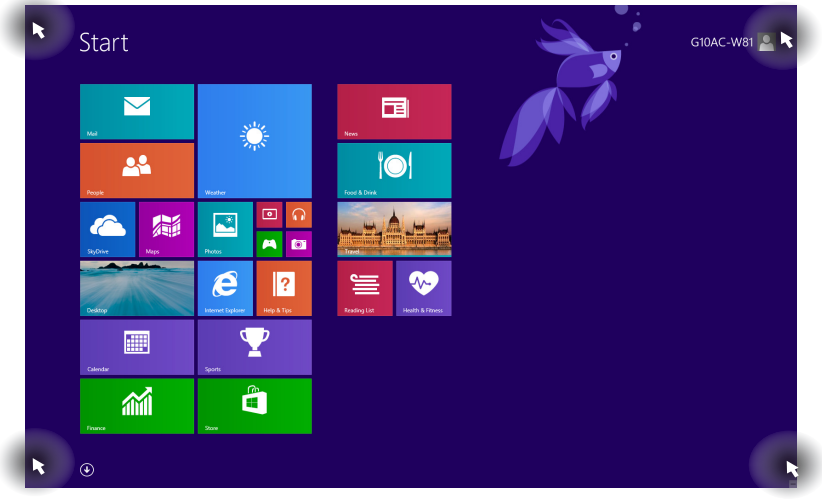

Вижте следващата страница относно функциите на точка за безжичен достъп.

Активен елемент	Действие
горен ляв ъгъл	Посочете с курсора на мишката, след това щракнете миниатюрата на актуалното приложение, за да се върнете Ако сте стартирали повече от едно приложение, плъзнете надолу, за да покажете всички стартирани приложения.
долен ляв ъгъл	**От екрана на изпълняващо се приложение:** Задръжте курсора на мишката над долния ляв ъгъл, след което натиснете , за да се върнете на екрана Старт. **ЗАБЕЛЕЖКА:** Можете също така да натиснете Windows клавиша на клавиатурата, за да се върнете към екрана Start. **От екрана Start:** Задръжте курсора на мишката над долния ляв ъгъл, след което натиснете , за да се върнете на това приложение.
горна страна	Посочвайте с курсора докато той стане икона ръка. Плъзнете, след което пуснете приложението на ново място. **ЗАБЕЛЕЖКА:** Тази функция на точка за безжичен достъп работи само при изпълняващо се приложение или когато искате да използвате функцията Snap (Прилепване). За повече информация, вижте **Функция Snap (Прилепване)** под
горен и долен десен ъгъл	Посочвайте с курсора, за да стартирате **Charms bar (Лента Charms).**

Български

Работа с Windows® приложения

Използвайте клавиатурата или мишката на Вашия настолен компютър за персонализиране на приложения.

Стартиране на приложения

- Поставете курсора на мишката над приложението, щракнете с левия бутон на мишката или натиснете еднократно тъчпада, за да стартирате приложението.
- Натиснете tab двукратно, след което използвайте клавишите със стрелки за преглед на приложенията. Натиснете enter, за да стартирате приложението, което сте избрали.

Персонализиране на приложения

Можете да премествате, преоразмерявате и откачвате приложения от екрана Start с помощта на следните стъпки.

- За преместване на приложение, плъзнете и пуснете приложението на новото място.

Преоразмеряване на приложения

Щракнете с десния бутон на мишката върху приложението, за да активирате неговата лента с настройки, след което натиснете и изберете размер на плочката на приложението.

Откачване на приложения

За да откачите приложение от екрана Start, щракнете с десния бутон на мишката върху приложението, за да активирате настройките му, след което щракнете върху **Unpin from Start (Откачи от Старт)**.

Затваряне на приложения

- Преместете курсора в горната част на стартираното приложение и изчакайте курсорът да стане като ръка.
- Плъзнете, след което пуснете приложението в долната част на екрана, за да го затворите.
- От стартираното приложение, натиснете <Alt> + <F4>.

Български

Достъп до All Apps (Всички приложения)

От екрана All Apps (Всички приложения) можете да конфигурирате настройките на приложението или да закачите приложението към екрана Start или към лентата със задачи на Desktop mode (Режим на работния плот).

Стартиране на екрана All Apps (Всички приложения)

- В екрана Начало щракнете върху бутона .
- В екрана Старт натиснете <**Tab**>,след което натиснете <**Enter**> .

Закачане на приложение към екрана Start

1. Стартирайте екрана All Apps (Всички приложения).
2. От екрана All Apps (Всички приложения) щракнете с десния бутон на мишката върху приложение, за да отворите неговата лента с настройки.
3. От лентата с настройки щракнете върху **Pin to Start (Закачи към Старт)**.

Charms bar (Лента Charms)

Charms bar (Лента Charms) е лента, която може да бъде активирана от дясната страна на Вашия екран. Тя съдържа някои инструменти, които Ви позволяват да споделяте приложения и Ви дава бърз достъп до персонализиране на настройките на Вашия настолен компютър.

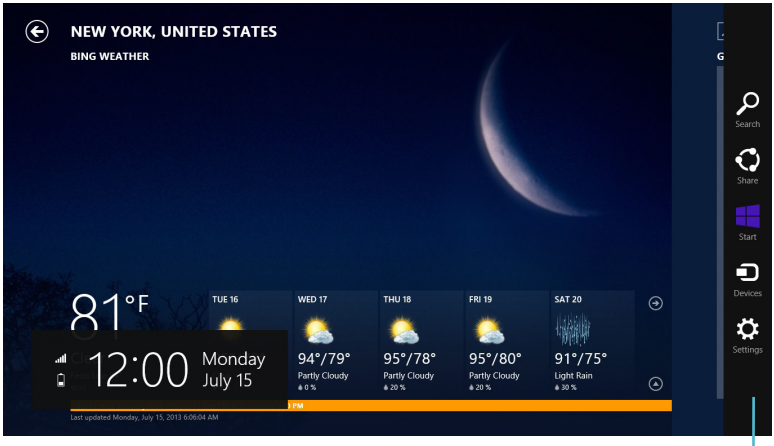

Charms bar

Стартиране на Charms bar (Лента Charms)

Когато извикате Charms bar (Лента Charms), тя първоначално изглежда като набор от бели икони. Изображението отгоре показва как ще изглежда Charms лентата след като бъде активирана.

Използвайте мишката или клавиатурата на Вашия настолен компютър, за да стартирате или персонализирате своята Charms лента.

- Преместете курсора на мишката в горния десен или горния ляв ъгъл на екрана.
- Натиснете [⊞] + <C>.

Български

В Charms bar (Лента Charms)

	Search (Търсене) Този инструмент Ви позволява да търсите файлове, приложения или програми във Вашия настолен компютър.
	Share (Споделяне) Този инструмент Ви позволява да споделяте приложения чрез уебсайтове на социални мрежи или чрез имейл.
	Start (Старт) Този инструмент връща екрана обратно към екран Старт. От екрана Старт можете също да използвате инструмента, за да се върнете в наскоро отворено приложение.
	Devices (Устройства) Този инструмент Ви дава достъп до възможност за споделяне на файлове с устройства, свързани към Вашия настолен компютър, като например външен дисплей или принтер.
	Settings (Настройки) Този инструмент Ви дава достъп до PC настройки за Вашия настолен компютър.

Функция Snap (Прилепване)

Функцията Snap (Прилепване) показва две приложения едно до друго, което Ви дава възможност да работите в двете приложения или да превключвате от едното на другото.

Уверете се, че разделителната способност на Вашия настолен компютър е 1366 x 768 или повече преди да използвате функцията Snap (Прилепване).

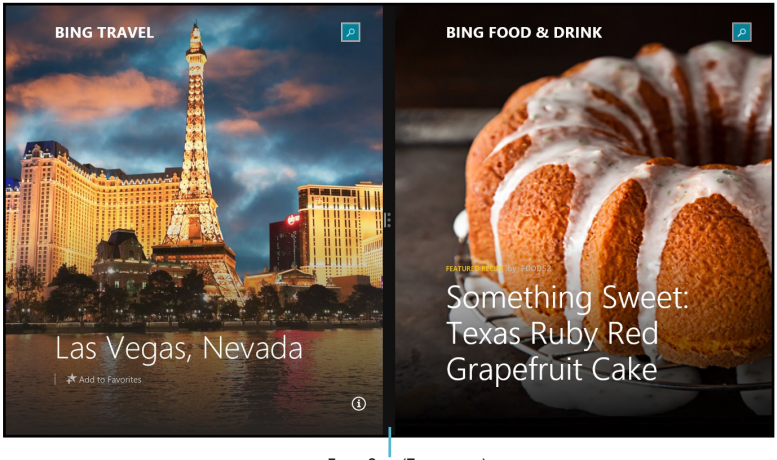

Лента Snap (Прилепване)

Използване на Snap (Прилепване)

Използване на Snap (Прилепване):

1. Използвайте мишката или клавиатурата на Вашия настолен компютър, за да активирате екрана Snap (Прилепване).

   Използване на мишката

   a) Щракнете върху приложението, което искате да стартирате.

   b) Местете курсора в горната част на Вашия екран.

   c) Щом курсорът стане ръка, плъзнете и пуснете приложението в дясната или в лявата част на дисплея.

   Използване на клавиатурата

   - Стартирайте приложение, след което натиснете [⊞] + < . > + ляв или десен клавиш, за да поставите първото приложение отляво или отдясно на панела на дисплея

Български

Други клавишни комбинации

С помощта на клавиатурата можете да използвате други преки пътища, които ще Ви помогнат за стартиране на приложения и навигация в Windows®8.1.

	Превключва между екрана Start и последното изпълняващо се приложение.
+ <D>	Стартира работния плот.
+ <E>	Стартира прозореца Computer (Компютър) на работния плот.
+ <F>	Отваря прозореца File search (Търсене на файл).
+ <H>	Отваря прозорец Share (Сподели).
+ <I>	Отваря прозореца Settings (Настройки).
+ <K>	Отваря прозореца Devices (Устройства).
+ <L>	Активира екрана Lock (Заключване).
+ <M>	Намалява всички активни екрани.
+ <P>	Отваря прозореца Second screen (Втори екран).
+ <Q>	Отваря прозореца Everywhere search (Търсене навсякъде).
+ <R>	Отваря прозореца Run (Изпълни).
+ <U>	Отваря Ease of Access Center (Център за улеснен достъп).
+ <W>	Отваря прозореца Settings search (Търсене на настройки).
+ <X>	Отваря меню с Windows инструменти

+ <+>	Стартира лупата и увеличава екрана.
+ <->	Намалява екрана.
+ <Enter>	Отваря Narrator Settings (Настройки на разказвача).

ИЗКЛЮЧВАНЕ на Вашия настолен компютър

ИЗКЛЮЧВАНЕ на Вашия настолен компютър:

Изберете една от следните опции, за да изключите своя настолен компютър:

- От лентата Charms щракнете върху Settings (Настройки) > Power (Захранване) > Shut down (Изключване), за да изключите компютъра по стандартния начин.
- От екрана за регистрация щракнете върху Power (Захранване) > Shutdown (Изключване).
- Ако Вашият работен плот спре да отговаря, натиснете и задръжте бутона за включване и изключване в продължение на най-малко четири (4) секунди докато настолният компютър не се изключи.

Поставяне на настолния компютър в спящ режим

За да поставите своя настолен компютър в спящ режим, натиснете бутона за включване и изключване веднъж.

Влизане в BIOS Setup (BIOS настройка)

BIOS (Basic Input and Output System) съхранява хардуерните настройки на системата, които са необходими за стартиране на настолния компютър.

При нормални обстоятелства, стандартните BIOS настройки се прилагат при повечето условия, за да се гарантира оптимална производителност. Не променяйте BIOS настройките по подразбиране освен в следните ситуации:

- На екрана се появява съобщение за грешка при зареждане на системата и Ви подканва да стартирате BIOS Setup (BIOS настройка).
- Инсталирали сте нов системен компонент, който изисква допълнителни BIOS настройки или актуализация.

Неправилните BIOS настройки могат да доведат до нестабилност или грешка при зареждане. Горещо Ви препоръчваме да променяте BIOS настройките само с помощ от квалифициран сервизен персонал.

Бързо влизане в BIOS

Windows® 8.1 се зарежда много бързо, затова сме разработили три начина, чрез които можете да влезете в BIOS:

- Натиснете бутона за включване и изключване за най-малко 4 секунди, за да изключите настолния компютър, след което натиснете бутона за включване и изключване, за да включите отново настолния компютър и натиснете <Del> по време на диагностичните тестове POST.
- Когато Вашият настолен компютър е изключен, извадете захранващия кабел от конектора за захранване на Вашия настолен компютър. Свържете отново захранващия кабел и натиснете бутона за включване и изключване, за да включите Вашия настолен компютър. Натиснете <Del> по време на диагностичните тестове POST.

POST (Power-On Self Test) представляват серия от софтуерно управлявани диагностични тестове, които се изпълняват, когато включите настолния компютър.

Глава 3

Други Windows® 7 / Windows® 8.1 функции

Премахване на USB устройство за съхранение

Отстраняване на USB устройство за съхранение (Windows® 7):

1. Щракнете върху от областта за уведомяване на Windows на Вашия компютър, след което щракнете върху **Извади USB2.0 флаш диск.** Или **извадете USB3.0 FlashDisk,** ако използвате USB3,0 флаш устройство или USB 3.0 съвместими устройства.

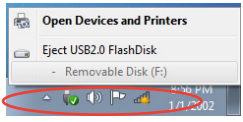

2. Когато се появи съобщението **Хардуер, който може да се премахне безопасно**, отстранете USB устройството за съхранение от Вашия компютър.

Windows® 8.1

Отстраняване на USB устройство за съхранение (Windows® 8.1):

1. От екрана Start щракнете върху **Desktop (Работен плот)**, за да стартирате Desktop Mode (Режим на работния плот).
2. Щракнете върху от лентата със задачи, след което натиснете **Eject [Name of USB Drive] [Извади (Име на USB устройството)]**.
3. Когато се появи съобщението **Хардуер, който може да се премахне безопасно**, отстранете USB устройството за съхранение от Вашия компютър.

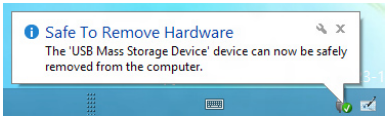

НЕ отстранявайте USB устройството за съхранение докато протича прехвърляне на данни. В противен случай можете да изгубите данни или да повредите USB устройството за съхранение.

Български

Конфигуриране на настройките за разделителна способност на екрана

Windows® 7

Конфигуриране на настройките за разделителна способност на екрана при Windows® 7:

1. Извършете някое от следните действия, за да отворите екрана за настройка **Разделителна способност на екрана**:
   - Щракнете върху > **Контролен панел** > **Облик и персонализиране** > **Дисплей** > **Промяна на екранните настройки**.
   - Щракнете на произволно място върху работния плот на Windows. Когато се появи контекстно меню **Персонализиране** > **Дисплей** > **Промяна на екранните настройки**.
2. Изберете режим на дисплея от падащото меню **Множество дисплеи.**
   - **Дублирай тези дисплеи**: Изберете тази опция, за да използвате допълнителен монитор като дубликат на Вашия основен дисплеи.
   - **Разшири тези дисплеи**: Изберете тази опция, за да използвате допълнителния монитор като разширен дисплей. Това увеличава площта на Вашия работен плот.
   - **Показвай работния плот само на 1 / 2**: Изберете тази опция, за да показвате работния плот само на монитор 1 или на монитор 2.
   - **Премахване на дисплея**: Изберете тази опция, за да премахнете избрания дисплей.
3. Натиснете **Изпълни** или **OK**. След това щракнете върху **Запази промените** в съобщението за потвърждение.

Windows® 8.1

Конфигуриране на настройките за разделителна способност на екрана при Windows® 8.1:

1. Извършете някое от следните действия, за да отворите екрана за настройка **Разделителна способност на екрана**:

   От екрана Start

   a) Стартирайте екрана All Apps (Всички приложения) и закачете Control Panel (Контролен панел) на екрана Start.

   За повече информация вижте **Закачане на приложение на екрана Start** от раздел **Работа с Windows® приложения**.

   b) От Control Panel (Контролен панел), щракнете върху **Adjust screen resolution (Настройване на разделителната способност на екрана)** под **Appearance and Personalization (Облик и персонализиране)**.

   От екрана Desktop mode (Режим на работния плот)

   a) Стартирайте Desktop mode (Режим на работния плот) от екрана Start.

   b) Щракнете на произволно място върху екрана Desktop mode (Режим на работния плот). Когато се появи контекстно меню, щракнете върху **Personalize (Персонализиране)** > **Display (Дисплей)** > **Change display settings (Промяна на екранните настройки)**.

2. Изберете режим на дисплея от падащото меню **Множество дисплеи.**
   - **Дублирай тези дисплеи**: Изберете тази опция, за да използвате допълнителен монитор като дубликат на Вашия основен дисплеи.
   - **Разшири тези дисплеи**: Изберете тази опция, за да използвате допълнителния монитор като разширен дисплей. Това увеличава площта на Вашия работен плот.
   - **Показвай работния плот само на 1 / 2**: Изберете тази опция, за да показвате работния плот само на монитор 1 или на монитор 2.
3. Натиснете **Изпълни** или **OK**. След това щракнете върху **Запази промените** в съобщението за потвърждение.

Конфигуриране на настройките за интернет връзка

Кабелна връзка

Windows® 7

Конфигуриране на мрежова връзка с динамичен IP адрес/PPPoE мрежова връзка

Конфигуриране на мрежова връзка с динамичен IP адрес/PPPoE мрежова връзка:

1. Отидете на **Start (Старт) > Control Panel (Контролен панел) > Network and Sharing Center (Център за работа в мрежа и споделяне)**.
2. От екрана Open Network and Sharing Center (Отвори центъра за мрежи и споделяне) щракнете върху **Change Adapter settings (Промяна на настройките на адаптера).**
3. Щракнете с десния бутон на мишката върху Вашата локална мрежа и изберете **Properties (Свойства).**

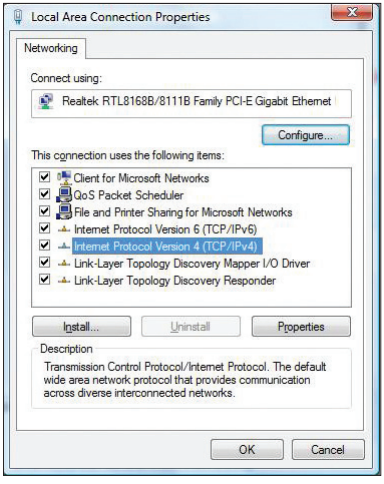

Български

4. Изберете Internet **Protocol Version 4(TCP/IPv4) (Интернет протокол версия 4(TCP/IPv4))** и щракнете върху **“Properties” (Свойства)**.

5. Изберете Obtain an IP address automatically (Получавай автоматично IP адрес) ако искате IP настройките да се задават автоматично. В противен случай изберете **Use the following IP address (Използвай следния IP адрес): И въведете IP address (IP адрес)** и **Subnet mask (подмрежова маска)**.

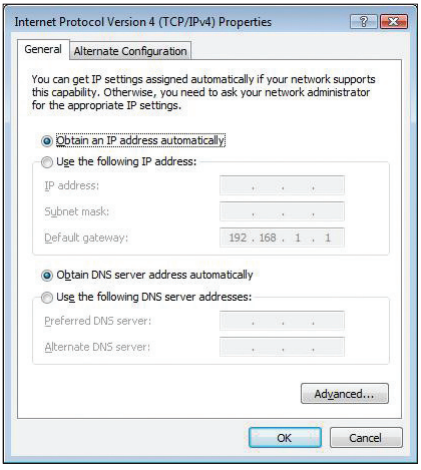

6. Изберете **Obtain DNS server address automatically (Получавай автоматично адрес на DNS сървър**, ако искате настройките на DNS сървъра да се задават автоматично. В противен случай изберете **Use the following DNS server addresses (Използвай следните адреси на DNS сървър):** и въведете **Preferred and Alternate DNS server (Предпочитан и алтернативен DNS сървър).**

7. Щракнете върху OK (OK), когато сте готови.

Продължете със следващите стъпки, ако използвате PPPoE връзка.

8. Върнете се на **Network and Sharing Center (Център за мрежи и споделяне)** и щракнете върху **Set up a new connection or network (Настройка на нова връзка или мрежа)**.

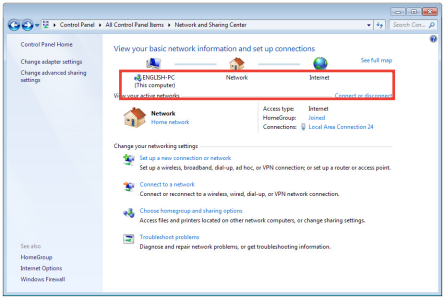

Български

9. Изберете **Connect to the Internet (Свързване с Интернет)** и натиснете **Next (Напред)**.

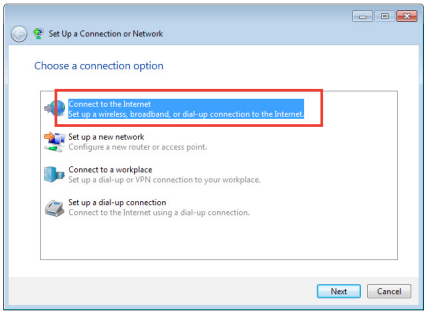

10. Изберете **Broadband (PPPoE) [Широколентова (PPPoE)]** и щракнете върху **Next (Напред)**.

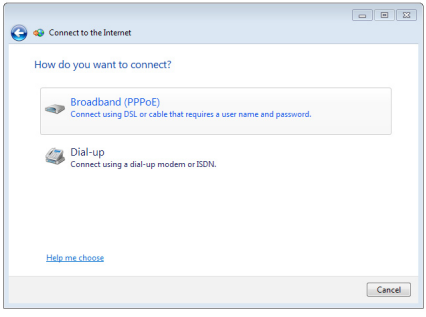

11. Въведете User name (Потребителско име), Password (Парола) и Connection name (Име на връзката). Щракнете върху **Connect (Свързване)**.
12. Щракнете върху **Close (Затвори)**, за да завършите конфигурирането.
13. Щракнете върху иконата на мрежата в лентата със задачи, след което щракнете върху връзката, която току-що създадохте.
14. Въведете потребителското си име и парола. Щракнете върху Connect (Свързване), за да влезете в Интернет.

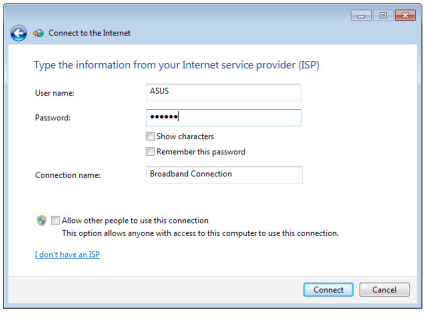

Български

Конфигуриране на мрежова връзка със статичен IP адрес

Конфигуриране на мрежова връзка със статичен IP адрес:

1. Повторете стъпки от 1 до 4 от предишния раздел **Конфигуриране на мрежова връзка с динамичен IP адрес/PPPoE мрежова връзка**.
2 Щракнете върху **Use the following IP address (Използвай следния IP адрес)**.
3. Въведете данните за IP адрес, Subnet mask (Подмрежова маска) и Gateway (Шлюз), които са Ви предоставени от Вашия доставчик.
4. Ако е необходимо, въведете адреса на предпочитания DNS сървър и алтернативен адрес.
5. Когато сте готови, щракнете върху **OK**.

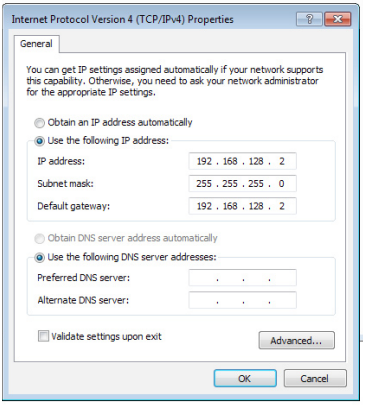

Български

Windows® 8.1

Конфигуриране на мрежова връзка с динамичен IP адрес/PPPoE мрежова връзка

Конфигуриране на мрежова връзка с динамичен IP адрес/PPPoE или статичен IP адрес:

1. От екрана Start щракнете върху **Desktop (Работен плот)**, за да стартирате Desktop Mode (Режим на работния плот).

2. От лентата със задачи на Windows® щракнете с десния бутон на мишката върху иконата за мрежите и щракнете върху **Open Network and Sharing Center (Отвори центъра за мрежи и споделяне)**.

3. От екрана Open Network and Sharing Center (Отвори центъра за мрежи и споделяне) щракнете върху **Change Adapter settings (Промяна на настройките на адаптера)**.

4. Щракнете с десния бутон на мишката върху Вашата локална мрежа и изберете **Properties (Свойства)**.

5. Щракнете върху **Internet Protocol Version 4(TCP/IPv4) (Интернет протокол версия 4(TCP/IPv4))** и щракнете върху **Properties (Свойства)**.

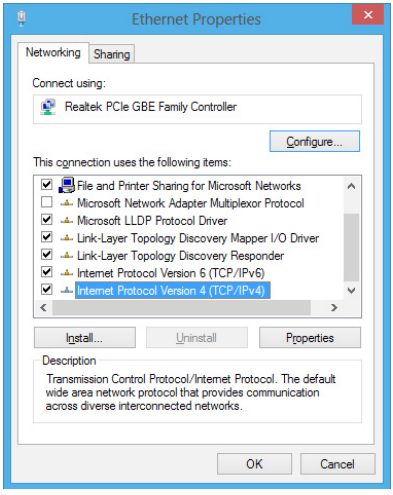

6. Щракнете върху **Obtain an IP address automatically (Получавай автоматично IP адрес)** и натиснете **OK**.

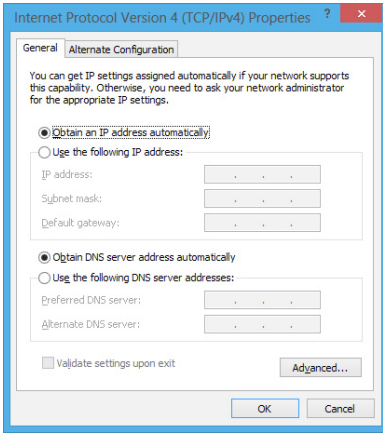

Продължете със следващите стъпки, ако използвате PPPoE връзка.

Български

7. Върнете се на **Network and Sharing Center (Център за мрежи и споделяне)** и щракнете върху **Set up a new connection or network (Настройка на нова връзка или мрежа)**.

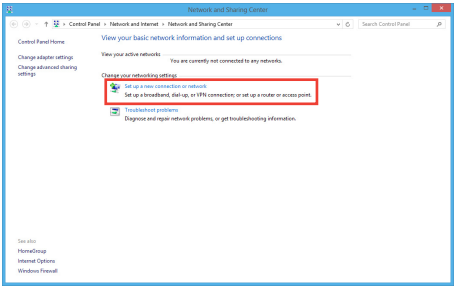

8. Изберете **Connect to the Internet (Свързване с Интернет)** и натиснете **Next (Напред)**.

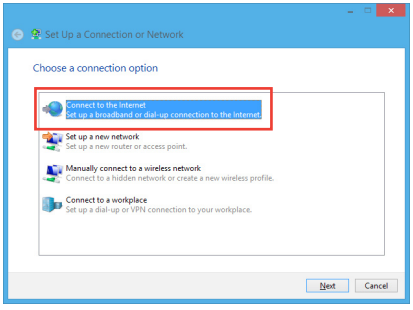

9. Изберете **Broadband (PPPoE) [Широколентова (PPPoE)]** и щракнете върху **Next (Напред)**.

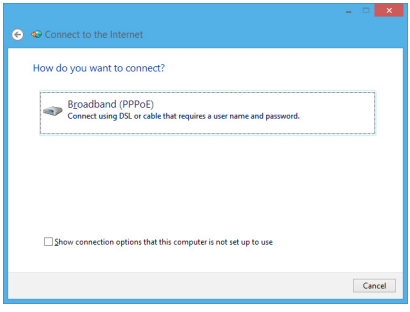

10. Въведете User name (Потребителско име), Password (Парола) и Connection name (Име на връзката). Щракнете върху **Connect (Свързване)**.

11. Щракнете върху **Close (Затвори)**, за да завършите конфигурирането.

12. Щракнете върху иконата на мрежата в лентата със задачи, след което щракнете върху връзката, която току-що създадохте.

13. Въведете потребителското си име и парола. Щракнете върху Connect (Свързване), за да влезете в Интернет.

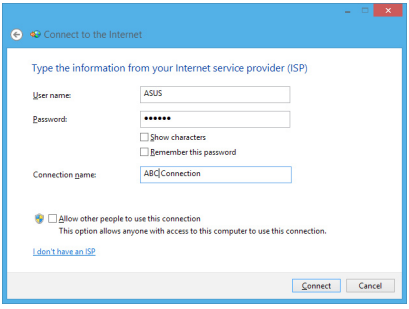

Конфигуриране на мрежова връзка със статичен IP адрес

Конфигуриране на мрежова връзка със статичен IP адрес:

1. Повторете стъпки от 1 до 4 от предишния раздел **Конфигуриране на мрежова връзка с динамичен IP адрес/PPPoE мрежова връзка**.

2 Щракнете върху **Use the following IP address (Използвай следния IP адрес)**.

3. Въведете данните за IP адрес, Subnet mask (Подмрежова маска) и Gateway (Шлюз), които са Ви предоставени от Вашия доставчик.

4. Ако е необходимо, въведете адреса на предпочитания DNS сървър и алтернативен адрес.

5. Когато сте готови, щракнете върху **OK**.

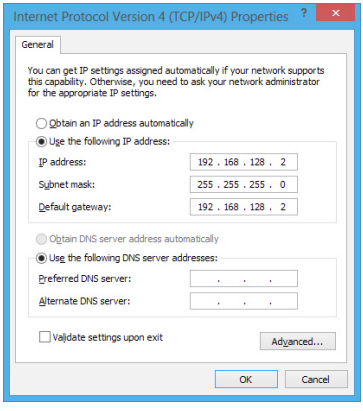

Български

Безжична връзка

Свързване с Wi-Fi мрежа

Windows® 7

Свързване към безжична мрежа:

1. Щракнете върху иконата на мрежата в областта за уведомяване, за да се покажат наличните безжични мрежи.
2. Избеерете безжичната мрежа, към която искате да се свържете, след което щракнете върху **Свързване**.
3. Възможно е да трябва да въведете ключ за защита на мрежата за защитена безжична мрежа, след което щракнете върху **OK**.
4. Изчакайте докато компютърът се свързва с безжичната мрежа.
5. Безжичната връзка е установена успешно. Показва се статусът на връзката, а иконата на мрежата показва свързан статус.

Windows® 8.1

Свързване към Wi-Fi мрежа:

1. Изберете една от следните опции за стартиране на лентата **Charms от** екрана Start или от приложение:
   a) Посочете с мишката в горния или долния десен ъгъл на екрана.
   b) Натиснете + <c> на клавиатурата.

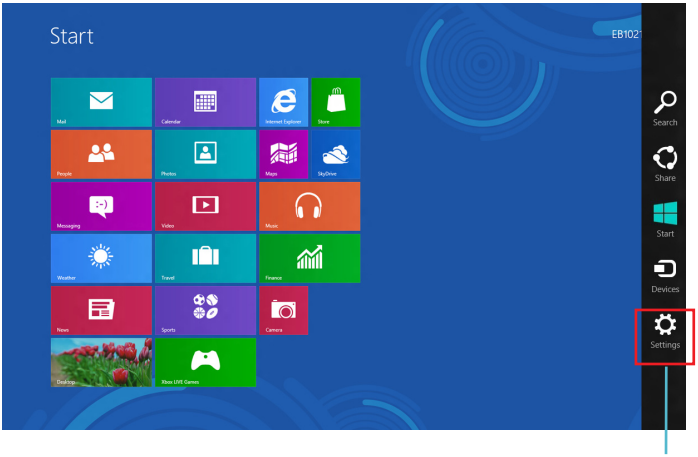

Charms bar

Български

2. От лентата Charms изберете **Settings (Настройки)** и щракнете върху иконата с мрежите

.

3. Изберете мрежата, към която искате да се свържете, от списъка.

4. Щракнете върху **Connect (Свързване)**.

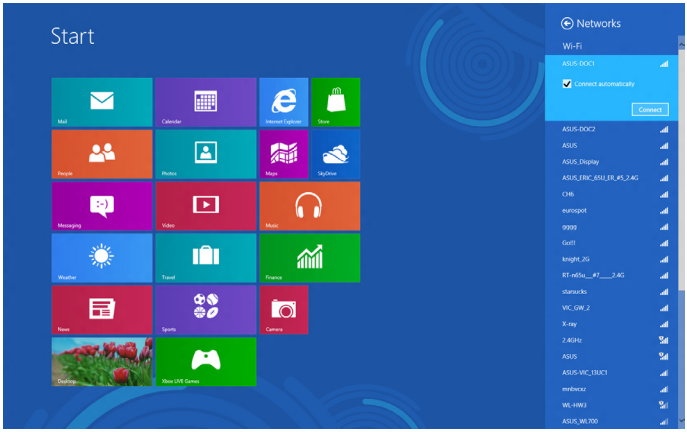

Български

Възстановяване на системата

Windows® 7

Използване на дял за възстановяване на системата

Дялът за възстановяване на системата връща софтуера на настолния компютър в първоначалното му работно състояние. Преди да използвате дяла за възстановяване на системата, копирайте файловете си (като например файлове на Outlook PST) на USB устройства за съхранение или на мрежово устройство и отбележете конфигурираните настройки (като например мрежови настройки).

Използване на дял за възстановяване на системата

Дялът за възстановяване на системата е пространство на Вашия твърд диск, което се използва за възстановяване на операционната система, драйверите и помощните програми, които са фабрично инсталирани на Вашия настолен компютър.

НЕ изривайте дяла за възстановяване на системата, който е дялът без етикет на Диск 0. Дялът за възстановяване на системата е създаден фабрично и не може да бъде възстановен, в случай че бъде изтрит. Занесете настолния компютър в оторизиран сервизен център на ASUS ако имате проблеми с процеса по възстановяване.

Български

Използване на дял за възстановяване на системата:

1. Натиснете <**F9**> по време на зареждане на операционната система.
2. Маркирайте Windows Setup [EMS Enabled] [Windows настройка (EMS разрешено)] и натиснете **<Enter>**.
3. От екрана Recover system to a partition (Възстановяване на системата в дял) щракнете върху **<Next> (Напред)**.
4. Следвайте инструкциите на екрана, за да завършите процеса на възстановяване.

Посетете уеб сайта на ASUS www.asus.com за актуализирани драйвери и помощни програми.

Използване на DVD диска за възстановяване на системата (при определени модели)

Отстранете външния твърд диск преди да възстановите системата на Вашия настолен компютър. Според Microsoft можете да загубите важни данни ако инсталирате Windows на погрешното устройство или форматирате погрешен дял.

Използване на DVD диска за възстановяване на системата:

1. Поставете DVD диска за възстановяване на системата в оптичното устройство. Вашият настолен компютър трябва да бъде включен.
2. Рестартирайте настолния компютър и натиснете <**F8**> по време на зареждане на операционната система и изберете оптично устройство (може да бъде с етикет “CD/DVD”) и натиснете <**Enter**> за зареждане на операционната система от DVD диска за възстановяване на системата.
3. Изберете OK, за да започнете възстановяване на образа.

4. Изберете OK, за да потвърдите възстановяване на системата.

Възстановяването ще презапише Вашия твърд диск. Създайте архивно копие на важните данни, преди да изпълните възстановяване на системата.

5. Следвайте инструкциите на екрана, за да завършите процеса на възстановяване.

НЕ изваждайте диска за възстановяване на системата (освен ако не получите упътване за това) по време на процеса на възстановяване или дяловете на твърдия диск могат да станат неизползваеми.

Посетете уеб сайта на ASUS www.asus.com за актуализирани драйвери и помощни програми.

Windows® 8.1

Нулиране на компютъра

Опцията **Reset your PC (Нулиране на компютъра)** възстановява фабричните настройки по подразбиране на компютъра.

Архивирайте всичките си данни преди да използвате тази опция.

Нулиране на компютъра:

1. Натиснете **<F9>** по време на зареждане на операционната система.
2. От екрана щракнете върху **Troubleshoot (Отстраняване на неизправности)**.
3. Изберете **Reset your PC (Нулиране на компютъра)**.
4. Щракнете върху **Next (Напред)**.
5. Изберете **Only the drive where the Windows is installed (Само устройството, на което е инсталиран Windows)**.
6. Изберете **Just remove my files (Премахни само моите файлове)**.
7. Щракнете върху **Reset (Нулирай)**.

- Функцията за възстановяване F9 не е приложима за по-стари версии на Windows® 8.1. Вижте раздел Премахване на всичко и преинсталиране на Windows за повече информация относно възстановяване при Windows® 8.1. Ако Вашата операционна система се повреди, използвайте включения в комплекта DVD диск за преинсталиране на системата.
- Уверете се, че всички данни са архивирани преди да извършите пълно възстановяване на Вашата операционна система, за да предотвратите загуба на важни файлове.

Изтеглете многоезичните версии на това съобщение от сайта за поддръжка на http://support.asus.com

Нулиране на Вашия компютър чрез DVD за възстановяване:

- Архивирайте всичките си данни преди да използвате тази опция.
- Изключете всички външни твърди дискове докато извършвате системно възстановяване на Вашия настолен компютър. По този начин избягвате използването на грешен дял Изключете всички външни твърди дискове докато извършвате системно възстановяване на Вашия настолен компютър. По този начин избягвате използването на грешен дял

1. Натиснете **<F8>** по време на зареждане на операционната система.
2. Поставете DVD диска за възстановяване на системата в оптичното устройство. В екрана с лицензионното споразумение с крайния потребител (EULA) щракнете върху **Accept (Приемам)**.
3. Изберете **Reset your PC (Нулиране на компютъра)**.
4. Щракнете върху **Next (Напред)**.
5. Изберете **Only the drive where the Windows is installed (Само устройството, на което е инсталиран Windows)**.
6. Изберете **Just remove my files (Премахни само моите файлове)**.
7. Щракнете върху **Reset (Нулирай)**.

Възстановяване от файл с изображение на системата

Можете да създадете USB устройство за възстановяване и да го използвате за възстановяване на настройките на Вашия компютър.

Създаване на USB устройство за възстановяване

USB устройството за възстановяване трябва да има най-малко 16GB свободно пространство.

Всички файлове на Вашето USB устройство за възстановяване ще бъдат трайно изтрити по време на процеса. Преди да продължите, уверете се, че сте архивирали всички важни данни.

Създаване на USB устройство за възстановяване:

1. Стартирайте Control Panel (Контролен панел) от екрана All Apps (Всички приложения).

За повече информация вижте екрана **Launching the All Apps (Стартиране на Всички приложения)** под **Working with Windows® Apps (Работа с Windows® приложения)**.

2. От System and Security (Система и защита) на Control Panel (Контролен панел) щракнете върху **Find and fix problems (Откриване и коригиране на проблеми).s.**
3. Щракнете върху **Recovery (Възстановяване)** > **Create a recovery drive (Създай устройство за възстановяване)**.
4. Щракнете върху **Copy the recovery partition from the PC to the recovery drive (Копирайте дяла за възстановяване от компютъра на устройството за възстановяване)**, след което щракнете върху **Next (Напред)**.

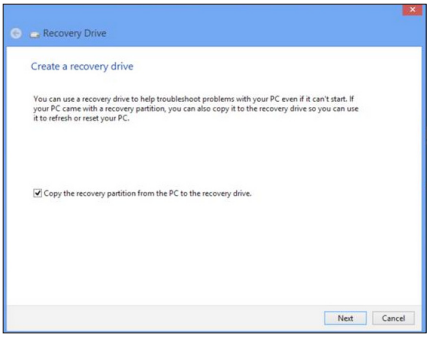

5. Изберете USB устройството за съхранение, където искате да копирате файловете за възстановяване.
6. Щракнете върху **Next (Напред)**.

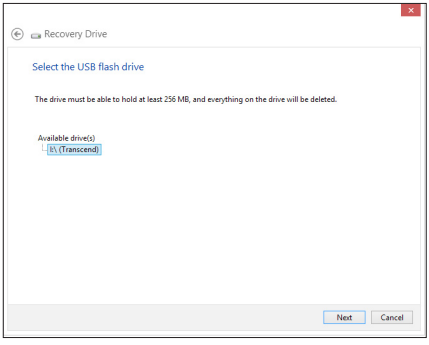

7. Щракнете върху **Create (Създай)**. Изчакайте процесът да приключи.
8. Когато процесът завърши, натиснете **Finish (Край)**.

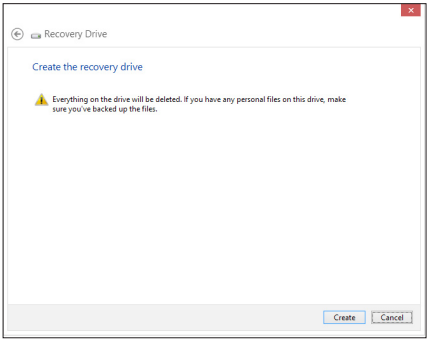

Български

Премахване на всичко и преинсталиране на Windows

Възстановяването на фабричните настройки на Вашия компютър може да се извърши чрез опцията Remove everything and reinstall (Премахни всичко и преинсталирай) в настройките на компютъра. Вижте стъпките по-долу относно използването на тази опция.

Архивирайте всичките си данни преди да използвате тази опция.

Този процес може да отнеме известно време.

1. Стартирайте лента **Charms**.
2. Щракнете върху **Settings (Настройки)** > PC Settings (Компютърни настройки) > Update and recovery(Актуализация и възстановяване) > Recovery (Възстановяване).
3. Превъртете до опцията **Remove everything and reinstall Windows (Премахни всичко и преинсталирай Windows)**. Под тази опция щракнете върху Get **Started (Начало)**.

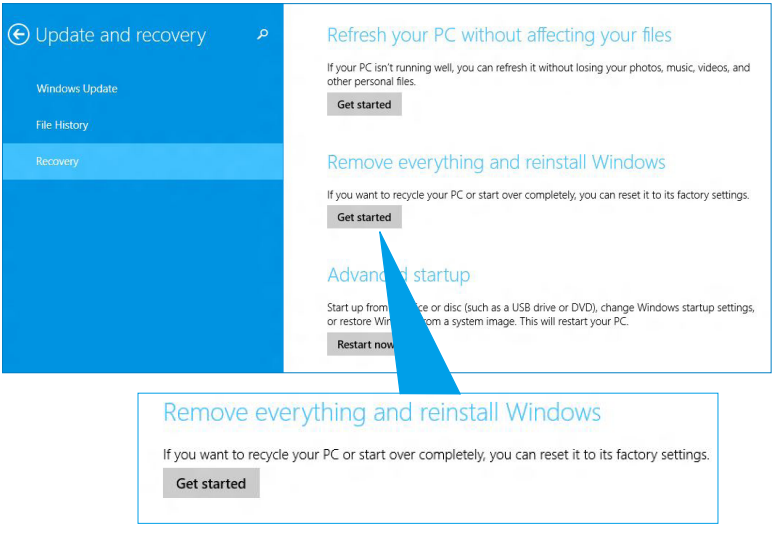

4. Следвайте инструкциите на екрана, за да завършите процеса на преинсталация и рестартирането.

Български

ASUS информация за контакти

ASUSTeK COMPUTER INC.

Адрес	15 Li-Te Road, Peitou, Taipei, Taiwan 11259
Телефон	+886-2-2894-3447
Факс	+886-2-2890-7798
E-mail	info®asus.com.tw
Уеб сайт	www.asus.com.tw

Техническа поддръжка

Телефон	+86-21-38429911
Факс на "Поддръжка"	support.asus.com

ASUS COMPUTER INTERNATIONAL (Азиатско)

Адрес	800 Corporate Way, Fremont, CA 94539, USA
Телефон	+1-510-739-3777
Факс	+1-510-608-4555
Уеб сайт	usa.asus.com

Техническа поддръжка

Телефон	+1-812-282-2787
Факс на "Поддръжка"	+1-812-284-0883
Факс на "Поддръжка"	support.asus.com

ASUS COMPUTER GmbH (Германия и Австрия)

Адрес	Harkort Str. 21-23, D-40880 Ratingen, Germany
Факс	+49-2102-959931
Уеб сайт	asus.com/de
Онлайн контакти	eu-rma.asus.com/sales

Техническа поддръжка

Телефон (относно компоненти)	+49-2102-5789555*
Телефон Германия (относно системи /преносими компютри/Eee/LCD)	+49-2102-5789557*
Телефон Австрия (относно системи /преносими компютри/Eee/LCD)	+43-820-240513*
Факс на "Поддръжка"	+49-2102-959911
Факс на "Поддръжка"	support.asus.com